

การเปิดเผยข้อมูลการดำรงเงินกองทุนตามหลักเกณฑ์ Basel III สำหรับงวดสิ้นสุดวันที่ 31 ธันวาคม 2566

ขอบเขตการเปิดเผยข้อมูล

บริษัท ทีสโก้ไฟแนนเชียลกรุ๊ป จำกัด (มหาชน) ดำเนินการเปิดเผยข้อมูลเกี่ยวกับการดำรงเงินกองทุนสำหรับกลุ่มธุรกิจทางการเงินของธนาคารพาณิชย์ ซึ่งเป็นไปหลักเกณฑ์ Basel III โดยข้อมูลที่เปิดเผยเป็นของกลุ่มทีสโก้ โดยการเปิดเผยข้อมูลของกลุ่มทีสโก้เป็นตามประกาศธนาคารแห่งประเทศไทยที่ สนส. 15/2562 เรื่อง การเปิดเผยข้อมูลการดำรงเงินกองทุนสำหรับกลุ่มธุรกิจทางการเงิน (ฉบับที่ 2) โดยโครงสร้างการประกอบธุรกิจของบริษัท ทีสโก้ไฟแนนเชียลกรุ๊ป จำกัด (มหาชน) มีรายละเอียดดังนี้

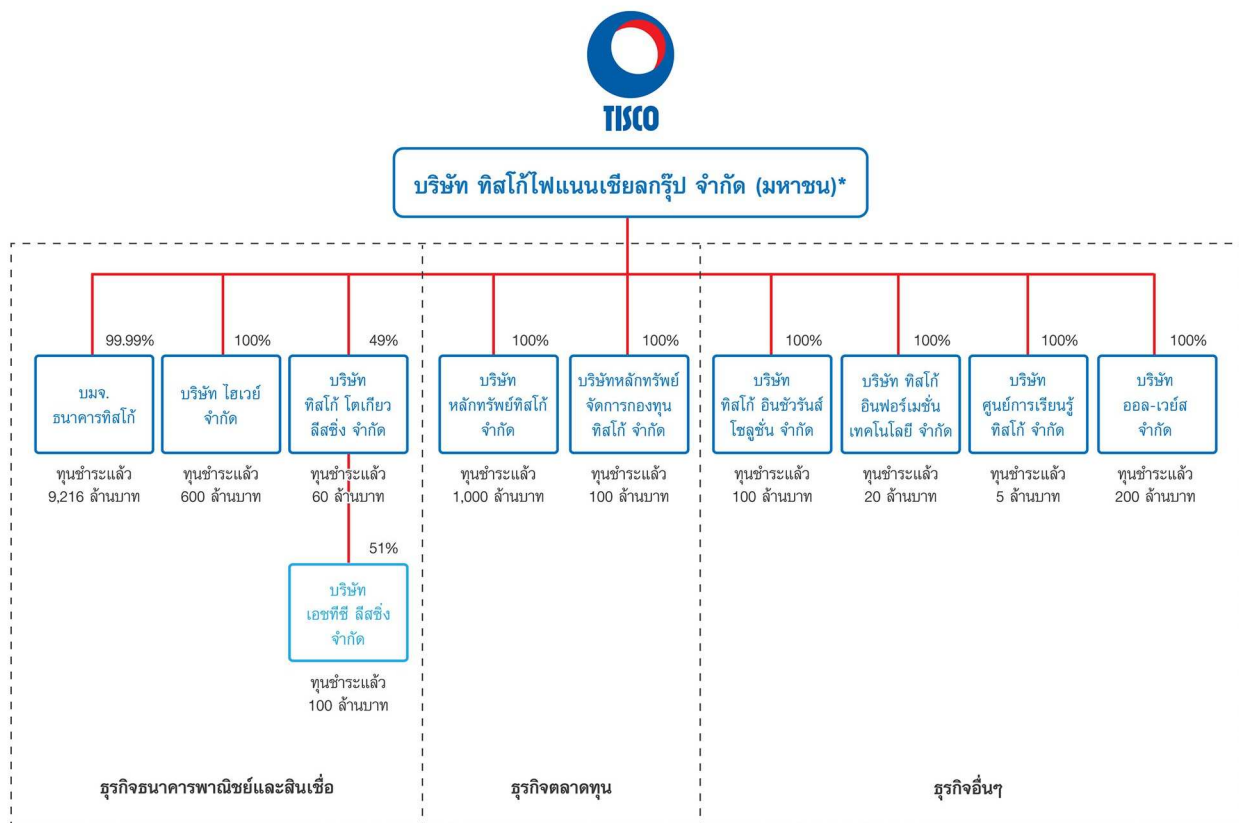

*บริษัทจดทะเบียนในตลาดหลักทรัพย์แห่งประเทศไทย

ทั้งนี้ บริษัททีสโก้ โดเกียวกู ลีสซิ่ง จำกัด ไม่ถูกนำมาจัดทางงบการเงินรวมของกลุ่มทีสโก้ เนื่องจากมีการถือหุ้นไม่ถึงร้อยละ 50 ของจำนวนหุ้นที่ออกและชำระแล้ว นอกจากนี้ กลุ่มทีสโก้ยังมีการพิจารณาถึงเนื้อหาข้อมูลที่มีนัยสำคัญ โดยใช้หลักการซึ่งสอดคล้องกับหลักการทางบัญชีในการพิจารณาถึงความมีนัยสำคัญของข้อมูล



บริษัท ทีเอสไอไฟแนนเชียลกรุ๊ป จำกัด (มหาชน)

ตัวชี้วัดความเสี่ยงที่สำคัญ (Key Prudential Metrics)

ตารางที่ 1 การเปิดเผยข้อมูลเชิงปริมาณของตัวชี้วัดความเสี่ยงที่สำคัญ

รายการ	31 ธ.ค. 2566	31 ธ.ค. 2565
เงินกองทุน (หน่วย: ล้านบาท)		
1 เงินกองทุนชั้นที่ 1 ที่เป็นส่วนของเจ้าของ (CET1)	33,430	32,372
1ก เงินกองทุนชั้นที่ 1 ที่เป็นส่วนของเจ้าของหลังหักเงินสำรองตามวิธี ECL ^{1/} ทั้งจำนวน (Fully loaded ECL CET1)	33,430	32,372
2 เงินกองทุนชั้นที่ 1 (Tier1)	33,430	32,372
2ก เงินกองทุนชั้นที่ 1 หลังหักเงินสำรองตามวิธี ECL ทั้งจำนวน (Fully loaded ECL Tier 1)	33,430	32,372
3 เงินกองทุนทั้งสิ้น (Total capital)	40,042	38,920
3ก เงินกองทุนทั้งสิ้นหลังหักเงินสำรองตามวิธี ECL ทั้งจำนวน (Fully loaded ECL Total capital)	40,042	38,920
สินทรัพย์เสี่ยง (หน่วย: ล้านบาท)		
4 สินทรัพย์เสี่ยงทั้งสิ้น (RWA)	205,255	188,764
อัตราส่วนเงินกองทุนต่อสินทรัพย์เสี่ยง (ร้อยละ)		
5 อัตราส่วนเงินกองทุนชั้นที่ 1 ที่เป็นส่วนของเจ้าของ (CET1 ratio)	16.29	17.15
5ก อัตราส่วนเงินกองทุนชั้นที่ 1 ที่เป็นส่วนของเจ้าของหลังหักเงินสำรองตามวิธี ECL ทั้งจำนวน (Fully loaded ECL CET1 ratio)	16.29	17.15
6 อัตราส่วนเงินกองทุนชั้นที่ 1 (Tier 1 ratio)	16.29	17.15
6ก อัตราส่วนเงินกองทุนชั้นที่ 1 หลังหักเงินสำรองตามวิธี ECL ทั้งจำนวน (Fully loaded ECL Tier 1 ratio)	16.29	17.15
7 อัตราส่วนเงินกองทุนทั้งสิ้น (Total capital ratio)	19.51	20.62
7ก อัตราส่วนเงินกองทุนทั้งสิ้นหลังหักเงินสำรองตามวิธี ECL ทั้งจำนวน (Fully loaded ECL total capital ratio)	19.51	20.62
อัตราเงินกองทุนส่วนเพิ่ม (ร้อยละ)		
8 อัตราส่วนเงินกองทุนส่วนเพิ่มเพื่อรองรับผลขาดทุนในภาวะวิกฤต (Conservation buffer)	2.50	2.50
9 อัตราส่วนเงินกองทุนส่วนเพิ่มเพื่อรองรับความเสี่ยงเชิงระบบที่อาจเกิดขึ้นในช่วงเศรษฐกิจกลาง (Countercyclical buffer)	-	-
10 อัตราส่วนเงินกองทุนส่วนเพิ่มเพื่อรองรับความเสียหายสำหรับธนาคารพาณิชย์ที่มีนัยต่อความเสี่ยงเชิงระบบในประเทศ (Higher loss absorbency)	-	-
11 อัตราส่วนเงินกองทุนส่วนเพิ่มทั้งสิ้น (ผลรวมของรายการที่ 8 ถึงรายการที่ 10)	2.50	2.50
12 อัตราส่วนเงินกองทุนชั้นที่ 1 ที่เป็นส่วนของเจ้าของ (CET1 ratio) ที่คงเหลือหลังจากการดำรงเงินกองทุนขั้นต่ำ ^{2/}	9.29	10.15

^{1/} ผลขาดทุนด้านเครดิตที่คาดว่าจะเกิดขึ้น (Expected Credit Loss: ECL) ตามที่กำหนดในมาตรฐานการรายงานทางการเงิน ฉบับที่ 9 เรื่อง เครื่องมือทางการเงิน (IFRS 9) ของสภาวิชาชีพบัญชี

^{2/} อัตราส่วนเงินกองทุนชั้นที่ 1 ที่เป็นส่วนของเจ้าของ (CET1 ratio) ที่คงเหลือหลังจากการดำรงเงินกองทุนขั้นต่ำ ไม่จำเป็นต้องเท่ากับผลต่างระหว่างอัตราส่วนเงินกองทุนชั้นที่ 1 ที่เป็นส่วนของเจ้าของ (CET 1 ratio) ในรายการที่ 5 กับอัตราส่วนเงินกองทุนชั้นที่ 1 ที่เป็นส่วนของเจ้าของขั้นต่ำ (minimum CET1 ratio requirement) ร้อยละ 4.5 เนื่องจากอัตราส่วนเงินกองทุนชั้นที่ 1 ที่เป็นส่วนของเจ้าของ (CET1 ratio) อาจถูกนำไปใช้ดำรงอัตราส่วนเงินกองทุนชั้นที่ 1 ขั้นต่ำ (minimum Tier 1 ratio requirement) ร้อยละ 6 และ/หรืออัตราส่วนเงินกองทุนทั้งสิ้นขั้นต่ำ (minimum total capital ratio requirement) ร้อยละ 8.5 ตัวอย่างเช่น ธนาคารมีสินทรัพย์เสี่ยง 100 เงินกองทุน CET1 10 เงินกองทุน AT1 1.5 และไม่มีเงินกองทุน T2 ธนาคารจึงต้องนำเงินกองทุน CET1 ขั้นต่ำ ร้อยละ 8.5 ดังนั้น เงินกองทุน CET1 ที่เหลือหลังจากการดำรงเงินกองทุนขั้นต่ำ จะเท่ากับ $10 - 4.5 - 2.5 = 3$

ทั้งนี้ จากการกันสำรองด้วยวิธี Expected Credit Loss (ECL) ตามมาตรฐานการรายงานทางการเงินฉบับที่ 9 (IFRS 9) ณ วันที่ 1 มกราคม 2563 นั้น มีจำนวนต่ำกว่าค่าเพื่อนี้สงสัยจะสูงตามนโยบายการบัญชีเดิม ณ วันที่ 31 ธันวาคม 2562 อยู่จำนวน 2,113 ล้านบาท ซึ่งกลุ่มทีเอสไอได้ใช้วิธีทยอยปรับลดเงินสำรองส่วนเกินดังกล่าวด้วยวิธีเส้นตรงทุกไตรมาสเท่า ๆ กันตลอดระยะเวลา 2 ปี ซึ่งสอดคล้องตามหลักเกณฑ์ของธนาคารแห่งประเทศไทย โดยได้ทยอยปรับลดครบทั้งจำนวนแล้ว ณ สิ้นปี 2564

โครงสร้างเงินกองทุน

ตามหลักเกณฑ์ของธนาคารแห่งประเทศไทยเงินกองทุนทั้งสิ้นของธนาคารพาณิชย์ที่จดทะเบียนในประเทศไทยตามเกณฑ์ Internal Rating Based Approach (IRB) จะประกอบไปด้วยเงินกองทุนชั้นที่ 1 ที่เป็นส่วนของเจ้าของ (Common Equity Tier 1; CET1) เงินกองทุนชั้นที่ 1 ที่เป็นตราสารทางการเงิน (Additional Tier 1) และเงินกองทุนชั้นที่ 2 โดยเงินกองทุนชั้นที่ 1 ที่เป็นส่วนของเจ้าของจะหมายถึงหุ้นชำระแล้ว ส่วนเกิน (ต่ำกว่า) มูลค่าหุ้นที่ได้รับ เงินที่ได้รับจากการออกใบสำคัญแสดงสิทธิที่จะซื้อหุ้นทุนสำรองตามกฎหมาย เงินสำรองจัดสรรจากกำไรสุทธิ กำไรสุทธิคงเหลือหลังจากการจัดสรร และรายการอื่นของส่วนของเจ้าของตามที่ระบุที่กำหนด ซึ่งเป็นยอดสุทธิหลังจากพิจารณารายการปรับและรายการหักเงินกองทุนแล้ว เช่น ค่าความนิยม และสินทรัพย์ไม่มีตัวตน เป็นต้น สำหรับเงินกองทุนชั้นที่ 1 ที่เป็นตราสารทางการเงินนั้น ประกอบด้วยเงินที่ได้รับจากการออกหุ้นบริมสิทธิชนิดไม่สะสมเงินปันผล และเงินที่ได้รับจากการออกตราสารแสดงสิทธิในหนี้ที่มีสิทธิด้อยกว่าผู้ฝากเงิน เจ้าหนี้สามัญ และเจ้าหนี้อ้อยสิทธิทุกประเภท ซึ่งเป็นยอดสุทธิหลังพิจารณารายการหักเงินกองทุนแล้ว เช่น การถือตราสารทางการเงินที่นับเป็นเงินกองทุนชั้นที่ 1 ไขว้กันระหว่างธนาคารพาณิชย์กับบริษัทที่ทำธุรกิจทางการเงินและธุรกิจสนับสนุน เป็นต้น

สำหรับเงินกองทุนชั้นที่ 2 นั้น หมายถึงตราสารทางการเงินที่นับเป็นเงินกองทุนชั้นที่ 2 เงินสำรองสำหรับสินทรัพย์จัดชั้นปกติ และเงินสำรองส่วนเกิน หักด้วยรายการหักออกจากเงินกองทุนชั้นที่ 2

ในขณะที่เงินกองทุนชั้นที่ 1 ของกลุ่มทีเอสโอฟประกอบด้วย 2 องค์ประกอบหลักคือ ทุนชำระแล้วและกำไรสะสมคงเหลือจากการจัดสรร และเงินกองทุนชั้นที่ 2 นั้นส่วนใหญ่มาจากตราสารหนี้ด้อยสิทธิระยะยาว ประกอบกับส่วนหักของเงินสำรองส่วนขาดในส่วนของเงินกองทุนชั้นที่ 1

ตารางที่ 2 เงินกองทุนของทีสโก้ไฟแนนเชียลกรุ๊ป

หน่วย : ล้านบาท

รายการ	31 ธ.ค. 2566	31 ธ.ค. 2565
1. เงินกองทุนชั้นที่ 1	33,430	32,372
1.1 เงินกองทุนชั้นที่ 1 ที่เป็นส่วนของเจ้าของ (CET1)	33,430	32,372
1.1.1 ทุนชำระแล้ว	8,006	8,006
1.1.2 ส่วนเกิน (ค่ากว่า) มูลค่าหุ้น (สุทธิ)	1,018	1,018
1.1.3 เงินที่ได้รับจากการออกใบสำคัญแสดงสิทธิที่จะซื้อหุ้นสามัญ	-	-
1.1.4 ทุนสำรองตามกฎหมาย	801	801
1.1.5 เงินสำรองที่ได้จัดสรรจากกำไรสุทธิ	-	-
1.1.6 กำไรสุทธิคงเหลือหลังจากการจัดสรร	22,846	21,739
1.1.7 องค์ประกอบอื่นของส่วนของเจ้าของและสำรองอื่น ๆ	1,834	1,831
1.1.8 รายการของบริษัทลูกที่ประกอบธุรกิจธนาคารพาณิชย์เฉพาะส่วนของผู้ถือหุ้นที่ไม่มีอำนาจควบคุมที่สามารถนับเป็นเงินกองทุนชั้นที่ 1 ที่เป็นส่วนของเจ้าของของกลุ่มธุรกิจทางการเงิน	-	-
1.1.9 รายการปรับต่าง ๆ	-	-
1.1.10 รายการหักจากเงินกองทุนชั้นที่ 1 ที่เป็นส่วนของเจ้าของ *	1,076	1,024
1.2 เงินกองทุนชั้นที่ 1 ที่เป็นตราสารทางการเงิน (Additional Tier I)	0.1	0.1
1.2.1 เงินที่ได้รับจากการออกหุ้นบุริมสิทธิชนิดไม่สะสมเงินปันผล และ ใบสำคัญแสดงสิทธิที่จะซื้อหุ้นบุริมสิทธิดังกล่าว	0.1	0.1
1.2.2 เงินที่ได้รับจากการออกตราสารแสดงสิทธิในหนี้ที่มีสิทธิค้ำประกันผู้ฝากเงิน เจ้าหนี้สามัญ และเจ้าหนี้ค้ำประกันทุกประเภท ซึ่งรวมถึงผู้ถือตราสารทางการเงินที่นับเป็นเงินกองทุนชั้นที่ 2	-	-
1.2.3 ส่วนเกิน (ค่ากว่า) มูลค่าตราสารตาม 1.2.1 และ 1.2.2 ที่ได้รับการออกจำหน่ายตราสารครั้งแรก	-	-
1.2.4 รายการของบริษัทลูกเฉพาะส่วนของผู้ถือหุ้นที่ไม่มีอำนาจควบคุมและบุคคลภายนอกที่สามารถนับเป็นเงินกองทุนชั้นที่ 1 ที่เป็นตราสารทางการเงินของกลุ่มธุรกิจทางการเงิน	-	-
1.2.5 รายการหักจากเงินกองทุนชั้นที่ 1 ที่เป็นตราสารทางการเงิน **	-	-
2. เงินกองทุนชั้นที่ 2	6,613	6,547
2.1 เงินที่ได้รับจากการออกหุ้นบุริมสิทธิชนิดสะสมเงินปันผล และ ใบสำคัญแสดงสิทธิที่จะซื้อหุ้นบุริมสิทธิดังกล่าว	-	-
2.2 เงินที่ได้รับจากการออกตราสารแสดงสิทธิในหนี้ที่มีสิทธิค้ำประกันผู้ฝากเงินและเจ้าหนี้สามัญ	5,040	5,040
2.3 ส่วนเกิน (ค่ากว่า) มูลค่าตราสารตาม 2.1 และ 2.2 ที่ธนาคารได้รับ	-	-
2.4 เงินสำรองสำหรับสินทรัพย์จัดชั้นปกติ	707	721
2.5 เงินสำรองส่วนเกิน	866	787
2.6 รายการหักจากเงินกองทุนชั้นที่ 2 ***	-	-
3. เงินกองทุนทั้งสิ้นตามกฎหมาย	40,042	38,920

* เช่น ผลขาดทุน(สุทธิ) ค่าความนิยม สินทรัพย์ไม่มีตัวตน สินทรัพย์ภายในได้รอกัดบัญชี สำรองส่วนขาด เป็นต้น

** เช่น การซื้อคืนตราสารทางการเงินที่นับเป็นเงินกองทุนชั้นที่ 1 ของธนาคารพาณิชย์

*** เช่น การซื้อคืนตราสารทางการเงินที่นับเป็นเงินกองทุนชั้นที่ 2 ของธนาคารพาณิชย์

ความเพียงพอของเงินกองทุนตามเกณฑ์ Basel III

ตามที่ธนาคารแห่งประเทศไทยกำหนดเกณฑ์การดำรงเงินกองทุนตามเกณฑ์ Basel III สำหรับกลุ่มธุรกิจทางการเงิน ซึ่งมีผลบังคับใช้ตั้งแต่ต้นปี 2557 นั้น ตั้งแต่วัด ณ 31 ธันวาคม 2555 กลุ่มทีสโก้ได้เริ่มดำรงเงินกองทุนต่อสินทรัพย์เสี่ยงตามเกณฑ์การดำรงเงินกองทุนตามวิธี Internal Rating Based Approach (IRB) อย่างเป็นทางการสำหรับความเสี่ยงด้านเครดิตและใช้วิธี Standardized Approach (SA-OR) สำหรับความเสี่ยงด้านปฏิบัติการ ซึ่งการคำนวณเงินกองทุนขั้นต่ำสำหรับความเสี่ยงด้านเครดิตของวิธี IRB จะมีความละเอียดโดยสามารถสะท้อนให้เห็นถึงความเสี่ยงที่แท้จริงและคุณภาพของสินทรัพย์ของกลุ่มทีสโก้ได้ดีกว่าในกรณีของการดำรงเงินกองทุนขั้นต่ำสำหรับความเสี่ยงด้านเครดิตโดยวิธี SA ที่ใช้น้ำหนักความเสี่ยงคงที่ตามคุณภาพของ

บริษัท ทีเอสไอไฟแนนเชียลกรุ๊ป จำกัด (มหาชน)

สินทรัพย์แต่ละประเภทซึ่งมีความละเอียดอ่อนกว่า โดยตัวแปรของค่าองค์ประกอบความเสี่ยงต่าง ๆ ที่ต้องคำนึงถึงได้แก่ โอกาสความน่าจะเป็นที่จะมีการผิดนัดชำระหนี้ (Probability of Default: PD), ความเสียหายที่จะเกิดขึ้นเมื่อมีการผิดนัดชำระหนี้ (Loss Given Default: LGD) และ มูลค่า ณ วันที่มีการผิดนัดชำระหนี้ (Exposure at Default: EAD)

ความเสี่ยงของเงินกองทุนตามกฎหมายของกลุ่มทีเอสไอตามเกณฑ์ของธนาคารแห่งประเทศไทยยังอยู่ในระดับที่แข็งแกร่งและเพียงพอต่อการขยายตัวในอนาคต โดยฐานะเงินกองทุนต่อสินทรัพย์เสี่ยงเมื่อคิดคำนวณตามเกณฑ์ของ Basel III ด้วยวิธี IRB อยู่ที่ร้อยละ 19.51 ณ สิ้นปี 2566 ซึ่งยังคงสูงกว่าอัตราขั้นต่ำที่ร้อยละ 11 ที่กำหนดโดยธนาคารแห่งประเทศไทย ในขณะที่เงินกองทุนชั้นที่ 1 ของกลุ่มทีเอสไออยู่ที่ร้อยละ 16.29 โดยอัตราส่วนการดำรงเงินกองทุนชั้นที่ 1 ดังกล่าวยังคงสูงกว่าอัตราขั้นต่ำที่ร้อยละ 8.5

ตารางที่ 3 มูลค่าเงินกองทุนขั้นต่ำที่ต้องดำรงสำหรับความเสี่ยงด้านเครดิต แยกตามประเภทของสินทรัพย์ โดยวิธี SA

หน่วย : ล้านบาท

เงินกองทุนขั้นต่ำสำหรับความเสี่ยงด้านเครดิต แยกตามประเภทของสินทรัพย์ โดยวิธี SA	31 ธ.ค. 2566	31 ธ.ค. 2565
ลูกหนี้ที่ไม่ลดคุณภาพ	2,105	1,814
1. ลูกหนี้สถาบันการเงิน องค์กรปกครองส่วนท้องถิ่น องค์กรของรัฐ และรัฐวิสาหกิจ (PSEs) ที่ใช้น้ำหนักความเสี่ยงเหมือนกับลูกหนี้สถาบันการเงิน และบริษัทหลักทรัพย์	35	27
2. ลูกหนี้ธุรกิจเอกชน องค์กรปกครองส่วนท้องถิ่น องค์กรของรัฐ และรัฐวิสาหกิจ (PSEs) ที่ใช้น้ำหนักความเสี่ยงเหมือนกับลูกหนี้ธุรกิจเอกชน	713	522
3. ลูกหนี้รายย่อย	1,043	919
4. สินเชื่อเพื่อที่อยู่อาศัย	315	346
5. สินทรัพย์อื่น	-	-
ลูกหนี้ลดคุณภาพ	81	94
รวมมูลค่าเงินกองทุนขั้นต่ำที่ต้องดำรงสำหรับความเสี่ยงด้านเครดิตทั้งหมดที่คำนวณโดยวิธี SA	2,186	1,908

ตารางที่ 4 มูลค่าเงินกองทุนขั้นต่ำที่ต้องดำรงสำหรับความเสี่ยงด้านเครดิต แยกตามประเภทของสินทรัพย์ โดยวิธี IRB

หน่วย : ล้านบาท

เงินกองทุนขั้นต่ำสำหรับความเสี่ยงด้านเครดิต แยกตามประเภทของสินทรัพย์ โดยวิธี IRB	31 ธ.ค. 2566	31 ธ.ค. 2565
ลูกหนี้ปกติ	12,291	11,273
1. ลูกหนี้สินเชื่อธุรกิจ	5,153	4,520
2. ลูกหนี้สินเชื่อรายย่อย	6,240	5,878
3. ฐานะที่เกี่ยวข้องกับตราสารทุน	369	373
4. สินทรัพย์อื่น	529	502
ลูกหนี้ผิดนัดชำระหนี้	341	244
รวมมูลค่าเงินกองทุนขั้นต่ำที่ต้องดำรงสำหรับความเสี่ยงด้านเครดิตทั้งหมดที่คำนวณโดยวิธี IRB	12,632	11,517

ตารางที่ 5 เงินกองทุนขั้นต่ำที่ต้องดำรงสำหรับฐานะที่เกี่ยวข้องกับตราสารทุน โดยวิธี IRB

หน่วย : ล้านบาท

เงินกองทุนสำหรับฐานะที่เกี่ยวข้องกับตราสารทุน โดยวิธี IRB	31 ธ.ค. 2566	31 ธ.ค. 2565
ฐานะที่เกี่ยวข้องกับตราสารทุนที่ได้รับการยกเว้นการดำรงเงินกองทุนโดยวิธี IRB	369	373
รวมมูลค่าเงินกองทุนขั้นต่ำที่ต้องดำรงสำหรับฐานะที่เกี่ยวข้องกับตราสารทุน โดยวิธี IRB	369	373

ตารางที่ 6 เงินกองทุนขั้นต่ำที่ต้องดำรงสำหรับความเสี่ยงด้านตลาด (โดยวิธีมาตรฐาน / แบบจำลอง)

หน่วย : ล้านบาท

เงินกองทุนขั้นต่ำสำหรับความเสี่ยงด้านตลาด	31 ธ.ค. 2566	31 ธ.ค. 2565
คำนวณโดยวิธีมาตรฐาน	75	66
คำนวณโดยวิธีแบบจำลอง	-	-
รวมมูลค่าเงินกองทุนขั้นต่ำที่ต้องดำรงสำหรับความเสี่ยงด้านตลาด	75	66

* ปริมาณธุรกรรมในบัญชีเพื่อการค้าของกลุ่มที่ถือยังไม่ถึงระดับที่มีนัยสำคัญตามเกณฑ์ธนาคารแห่งประเทศไทยกำหนด จึงมีการดำรงเงินกองทุนสำหรับความเสี่ยงด้านตลาดเฉพาะส่วนที่เป็นองค์ประกอบด้านราคาสินค้าโภคภัณฑ์เท่านั้น

ตารางที่ 7 เงินกองทุนขั้นต่ำที่ต้องดำรงสำหรับความเสี่ยงด้านปฏิบัติการ

หน่วย : ล้านบาท

เงินกองทุนขั้นต่ำสำหรับความเสี่ยงด้านปฏิบัติการ	31 ธ.ค. 2566	31 ธ.ค. 2565
คำนวณโดยวิธี Standardized Approach	2,553	2,554
รวมมูลค่าเงินกองทุนขั้นต่ำที่ต้องดำรงสำหรับความเสี่ยงด้านปฏิบัติการ	2,553	2,554

ตารางที่ 8 อัตราส่วนเงินกองทุนทั้งสิ้นต่อสินทรัพย์เสี่ยง และอัตราส่วนเงินกองทุนชั้นที่ 1 ต่อสินทรัพย์เสี่ยง

หน่วย : %

อัตราส่วนเงินกองทุนต่อสินทรัพย์เสี่ยง	31 ธ.ค. 2566		31 ธ.ค. 2565	
	อัตราส่วนการดำรงเงินกองทุนของธนาคาร	อัตราส่วนการดำรงเงินกองทุนขั้นต่ำตามเกณฑ์ธนาคารแห่งประเทศไทย	อัตราส่วนการดำรงเงินกองทุนของธนาคาร	อัตราส่วนการดำรงเงินกองทุนขั้นต่ำตามเกณฑ์ธนาคารแห่งประเทศไทย
1. เงินกองทุนทั้งสิ้น ต่อ สินทรัพย์เสี่ยง	19.51%	11.00%	20.62%	11.00%
2. เงินกองทุนชั้นที่ 1 ต่อ สินทรัพย์เสี่ยง	16.29%	8.50%	17.15%	8.50%
3. เงินกองทุนชั้นที่ 1 ที่เป็นส่วนของผู้ถือหุ้น ต่อ สินทรัพย์เสี่ยง	16.29%	7.00%	17.15%	7.00%

ภาพรวมของการบริหารความเสี่ยง

การบริหารความเสี่ยงของกลุ่มทีเอสโก้ใช้หลักการบริหารความเสี่ยงแบบรวมศูนย์อยู่ที่บริษัททีเอสโก้ไฟแนนเชียลกรุ๊ป ซึ่งเป็นบริษัทแม่มีการควบคุมดูแลการบริหารจัดการความเสี่ยงในภาพรวมภายใต้หลักเกณฑ์การกำกับแบบรวมกลุ่ม โดยการบริหารความเสี่ยงของกลุ่มทีเอสโก้จะอยู่ภายใต้นโยบายและแนวทางปฏิบัติที่กำหนดโดยบริษัทแม่ ซึ่งธนาคารและบริษัทลูกภายใต้กลุ่มธุรกิจการเงินได้รับและยึดถือปฏิบัติตามเพื่อให้เกิดประสิทธิภาพสูงสุดของการบริหารจัดการความเสี่ยง

ทั้งนี้ตามแนวนโยบายบริหารความเสี่ยง กลุ่มทีเอสโก้ตระหนักถึงความสำคัญของการบริหารความเสี่ยงและการควบคุมความเสี่ยงอย่างเป็นระบบ และมีประสิทธิภาพ ทั้งนี้ กลุ่มทีเอสโก้ได้กำหนดวัตถุประสงค์ โครงสร้าง และนโยบายหลักในการบริหาร

บริษัท ทีเอสโกไฟแนนเชียลกรุ๊ป จำกัด (มหาชน)

ความเสี่ยงขององค์กรไว้ได้อย่างเหมาะสมและชัดเจน โดยกิจกรรมการบริหารความเสี่ยงทั้งหมดมีวัตถุประสงค์หลักเพื่อสร้างความตระหนักถึงความเสี่ยง ความรับผิดชอบต่อความเสี่ยง และความสามารถในการบริหารความเสี่ยงอย่างทั่วทั้งองค์กร รวมถึงการรักษามาตรฐานของหลักบรรษัทภิบาลที่ดี นอกจากนี้การจัดสรรทรัพยากรอย่างมีประสิทธิภาพบนพื้นฐานของความเสี่ยงที่ยอมรับได้เปรียบเทียบกับผลตอบแทนที่ดีที่สุดของกลุ่มทีเอสโกได้ส่งผลต่อความสำเร็จและความสามารถในการแข่งขัน ในขณะที่เดียวกันบริษัทยังมีเป้าหมายในการสร้างผลตอบแทนสูงสุดโดยคำนึงถึงความเสี่ยงต่อผู้ถือหุ้นของบริษัทในระยะยาว

นโยบายการบริหารความเสี่ยง

นโยบายการบริหารความเสี่ยงโดยรวมที่สำคัญที่กลุ่มทีเอสโกได้ยึดถือปฏิบัติเป็นการทั่วไปในการบริหารความเสี่ยงขององค์กรของกลุ่มทีเอสโกมีดังต่อไปนี้

(1) การบริหารความเสี่ยงอย่างรวมศูนย์

กลุ่มทีเอสโกมีนโยบายการบริหารความเสี่ยงที่ยึดถือหลักการบริหารความเสี่ยงแบบรวมศูนย์ โครงสร้างพื้นฐานความเสี่ยงจะถูกรวมศูนย์อยู่ที่บริษัท ทีเอสโกไฟแนนเชียลกรุ๊ป ซึ่งเป็นบริษัทแม่ โดยทำการรวบรวมข้อมูลฐานะความเสี่ยงจากกิจการต่าง ๆ ในกลุ่มทีเอสโกเพื่อทำการประเมิน และกำหนดกลยุทธ์การบริหารความเสี่ยงให้สอดคล้องกับกลยุทธ์ทางธุรกิจ เพื่อใช้ในการกำหนดแนวทางปฏิบัติที่เหมาะสมในการบริหารความเสี่ยง

(2) สายธุรกิจเป็นเจ้าของการบริหารความเสี่ยงภายใต้การดูแลที่เป็นอิสระ

หน่วยธุรกิจมีหน้าที่และความรับผิดชอบในการบริหารความเสี่ยงของตนเองเพื่อประโยชน์สูงสุดขององค์กรและเพื่อให้เกิดความสอดคล้องกับกรอบนโยบาย กลยุทธ์ และแนวทางการบริหารความเสี่ยงโดยรวม หน่วยงานบริหารความเสี่ยงขององค์กรซึ่งเป็นหน่วยงานอิสระทำหน้าที่ในการกำกับดูแลและสอบทานเพื่อให้มีกระบวนการติดตามและควบคุมความเสี่ยงอย่างเพียงพอ

(3) การประเมินความเสี่ยงอย่างครบถ้วน

กลุ่มทีเอสโกมีนโยบายที่จะประเมินความเสี่ยงอย่างครบถ้วนในทุกบริการหรือธุรกรรม โดยรูปแบบในการประเมินความเสี่ยงเริ่มจากการใช้ดุลยพินิจของผู้ชำนาญการซึ่งเป็นวิธีการขั้นพื้นฐาน ไปจนถึงระดับการวิเคราะห์ในเชิงปริมาณและสถิติ ทั้งนี้จะพิจารณาให้เหมาะสมกับประเภทและความซับซ้อนของธุรกรรม ระบบการประเมินความเสี่ยงมีขั้นตอนที่สำคัญ คือ การวิเคราะห์ความเสี่ยงในสถานการณ์ปกติ และการจำลองสถานการณ์ที่ไม่ปกติ ภายใต้การเปลี่ยนแปลงของปัจจัยความเสี่ยงในปริมาณมากอันมีผลกระทบต่อฐานะการเงินของกลุ่มทีเอสโก

(4) การบริหารและจัดสรรเงินกองทุนด้วยหน่วยวัดความเสี่ยงมาตรฐาน

เนื่องด้วยเงินกองทุนแสดงถึงระดับผลตอบแทนของผู้ถือหุ้น ดังนั้นกลุ่มทีเอสโกจึงมีนโยบายที่จะประเมินทุกปัจจัยความเสี่ยงไว้ภายใต้มาตรฐานเดียวกัน คือ เงินกองทุนความเสี่ยง ซึ่งอยู่ภายใต้หลักการ Value at Risk (VaR) โดยค่าความเสี่ยงต่าง ๆ จะถูกเปลี่ยนแปลงเป็นระดับเงินกองทุนที่เหมาะสมในการป้องกันความเสี่ยงดังกล่าวภายใต้การกำหนดระดับความเสี่ยงที่ยอมรับได้ของกลุ่มทีเอสโก กระบวนการประเมินเงินกองทุนความเสี่ยงเป็นส่วนหนึ่งกระบวนการประเมินความเพียงพอของเงินกองทุนภายใน (Internal Capital Adequacy Assessment Process: ICAAP) ของกลุ่มทีเอสโก การกำหนดระดับเงินกองทุนความเสี่ยงนั้นมีความสำคัญในการสร้างความเข้าใจและความสอดคล้องให้เกิดขึ้นกับผู้บริหารของหน่วยธุรกิจแต่ละหน่วย นอกจากนี้ ยังทำหน้าที่ในการรวบรวมความเสี่ยงจากทุกระดับและทุกประเภทเพื่อแสดงให้เห็นถึงภาพรวมฐานะความเสี่ยงขององค์กร และจำเป็นอย่างยิ่งในการวางแผนและจัดสรรเงินกองทุนอย่างมีประสิทธิภาพผลทั้งในระดับองค์กรและหน่วยธุรกิจ

(5) การบริหารระดับความเสี่ยงที่ยอมรับได้ (Risk tolerance level) และการจัดสรรเงินกองทุน (Capital allocation)

ภายใต้การบริหารความเสี่ยงที่เหมาะสม เงินกองทุนความเสี่ยงโดยรวมจะถูกควบคุมให้ไม่เกินกว่าเงินกองทุนที่มีอยู่ของกลุ่มทีเอสไอ ในขณะที่เดียวกันการประเมินความเสี่ยงในเชิงคุณภาพซึ่งไม่ได้วัดเป็นเงินกองทุนโดยตรงจะถูกกำหนดโดยระดับความเสี่ยงเชิงคุณภาพที่ยอมรับได้ เงินกองทุนความเสี่ยงจะเป็นการควบคุมและประเมินความเพียงพอของเงินกองทุนเมื่อเทียบกับระดับเงินกองทุนที่ถูกจัดสรรให้กับทั้งระดับบริษัทและระดับหน่วยงาน อย่างเหมาะสม

(6) ผลตอบแทนที่เพียงพอเกี่ยวกับความเสี่ยง และการบริหารผลงานที่คำนึงถึงความเสี่ยง

หลักการที่สำคัญประการหนึ่งของกลุ่มทีเอสไอ คือการมีผลตอบแทนที่เพียงพอสำหรับความเสี่ยงในระยะยาว และเพื่อเป็นการสร้างมูลค่าเพิ่มต่อผู้ถือหุ้น องค์กรประกอบความเสี่ยงต่าง ๆ จะถูกนำเข้ามาใช้ในการวัดประสิทธิภาพทางธุรกิจโดยมีเป้าหมายสำคัญในการเพิ่มมูลค่าผลตอบแทนที่คำนึงถึงความเสี่ยงต่อผู้ถือหุ้น ความเสี่ยงในด้านต่าง ๆ จะถูกนำเข้ามาประกอบการพิจารณาในการตั้งราคาผลิตภัณฑ์และบริการเพื่อให้ได้ผลกำไรที่ทั่วถึง การขยายธุรกิจจะพิจารณากระทำในส่วนงานที่ยังมีอัตราผลตอบแทนต่อหน่วยธุรกิจเพิ่มขึ้นในอัตราที่สูงกว่าความเสี่ยงที่เพิ่ม

(7) การบริหารพอร์ตความเสี่ยง การกระจายความเสี่ยง และการป้องกันความเสี่ยง

การบริหารพอร์ตความเสี่ยงจะมีการกระทำอย่างต่อเนื่อง โดยมีหลักการกระจายความเสี่ยงเป็นหลักการสำคัญในทุกธุรกิจของกลุ่มทีเอสไอ เนื่องจากเป็นวิธีการที่สามารถลดความเสี่ยงโดยคำนึงถึงอัตราผลตอบแทน ผู้บริหารระดับสูงและผู้จัดการของหน่วยธุรกิจทุกระดับจะนำหลักการกระจายความเสี่ยงเข้ามาใช้พิจารณาอย่างเหมาะสม โดยจะมีการกำหนดแนวทางปฏิบัติและเพดานความเสี่ยงต่าง ๆ ในระดับภาพรวมและระดับรายการ

(8) วัฒนธรรมที่ตระหนักถึงความสำคัญของการบริหารความเสี่ยง

กลุ่มทีเอสไอได้ตระหนักถึงความสำคัญของการบริหารความเสี่ยง หัวหน้าของแต่ละสายธุรกิจจะต้องมีความเข้าใจเป็นอย่างดีในความเสี่ยงที่มีอยู่หรือที่จะเกิดขึ้นใหม่ในสายธุรกิจที่รับผิดชอบ โดยต้องคำนึงถึงความเสี่ยงในด้านต่าง ๆ ที่มีต่อกลุ่มทีเอสไอในภาพรวมอีกด้วย

(9) การพัฒนาแบบจำลองความเสี่ยงและการตรวจสอบความถูกต้องอย่างมีประสิทธิภาพ

แบบจำลองความเสี่ยงนั้นจะมีลักษณะที่มองไปข้างหน้า ซึ่งคำนึงถึงโอกาสและสถานการณ์ของฐานะของสินทรัพย์หนี้สิน และ ผลการดำเนินงานของธุรกิจที่อาจเกิดขึ้นในอนาคต ทั้งนี้การวัดมูลค่ายุติธรรม (Mark-to-Market) จะถูกนำไปใช้กับทุกฐานะของสินทรัพย์และหนี้สินที่เหมาะสม สำหรับตราสารทางการเงินซึ่งมีความซับซ้อนสูง การประเมินมูลค่าตลาดจะถูกประเมินอย่างอิสระจากหน่วยงานบริหารความเสี่ยง ในแบบจำลองที่สำคัญสำหรับการประเมินระดับความเสี่ยงจะมีการทดสอบโดยวิธีการ Back-testing หรือวิธีการทางสถิติอื่น ๆ อย่างเหมาะสม

(10) การปฏิบัติตามกฎระเบียบและแนวทางที่ดี

กลุ่มทีเอสไอมีนโยบายที่จะพัฒนาระบบและกระบวนการบริหารความเสี่ยงที่มีความสอดคล้องกับแนวทางปฏิบัติที่ดี และกฎระเบียบของธนาคารแห่งประเทศไทย สำนักงานคณะกรรมการกำกับหลักทรัพย์และตลาดหลักทรัพย์ และกฎระเบียบอื่น ๆ ที่เกี่ยวข้อง

(11) แผนนโยบายต่อธุรกิจหรือผลิตภัณฑ์ใหม่

การทำธุรกิจหรือการออกผลิตภัณฑ์ใหม่ทุกประเภทของกลุ่มทีเอสไอจะต้องถูกพิจารณาและอนุมัติโดยสายงานที่เกี่ยวข้องตามแผนนโยบายการบริหารความเสี่ยงของทางกลุ่มทีเอสไอ โดยธุรกิจและผลิตภัณฑ์ใหม่ดังกล่าวจะถูกวิเคราะห์ในรูปแบบของผลตอบแทนที่เพียงพอเกี่ยวกับความเสี่ยงที่จะเกิดขึ้น การคำนึงถึงความเสี่ยงโดยรวมของกลุ่มทีเอสไอ และรวมถึงความเพียงพอของเงินกองทุน

(12) การปฏิบัติต่อรายการระหว่างกัน

การทำรายการระหว่างกลุ่มทีเอสไอกับบุคคลที่อาจมีความขัดแย้งทางผลประโยชน์นั้น กลุ่มทีเอสไอจะพิจารณาปฏิบัติต่อรายการเสมือนเป็นรายการที่กลุ่มทีเอสไอกระทำกับลูกค้าทั่วไป โดยกลุ่มทีเอสไอจะเปิดเผยข้อมูลเพื่อความโปร่งใสและสามารถตรวจสอบได้ อย่างไรก็ตาม การทำธุรกรรมทางธุรกิจของกลุ่มทีเอสไอจะถูกควบคุมอยู่ภายใต้กฎเกณฑ์ต่าง ๆ ที่เกี่ยวข้องของทางการ

(13) การทดสอบสภาวะวิกฤติ

การทดสอบสภาวะวิกฤติเป็นกระบวนการในการประเมินผลกระทบต่อสถานะทางการเงินของกลุ่มทีเอสไอภายใต้การจำลองสถานการณ์ที่ไม่ปกติ ภายใต้การเปลี่ยนแปลงของปัจจัยความเสี่ยงอันมีผลกระทบต่อฐานะการเงินของกลุ่มทีเอสไอ นอกจากนี้ การทดสอบสภาวะวิกฤติยังเป็นเครื่องมือที่สำคัญในการบริหารจัดการความเสี่ยงทั้งทางด้านสินเชื่อ ตลาด และสภาพคล่อง คณะอนุกรรมการบริหารความเสี่ยงจะทำหน้าที่ดูแลการทดสอบสภาวะวิกฤติในภาพรวม โดยจะกำหนดสมมุติฐานในการทดสอบ และมีหน่วยงานบริหารความเสี่ยงทำหน้าที่ทดสอบร่วมกับหน่วยงานต่าง ๆ ที่เกี่ยวข้อง และรายงานผลการทดสอบให้คณะกรรมการกำกับความเสี่ยงและคณะอนุกรรมการบริหารความเสี่ยงรับทราบ ซึ่งผลการทดสอบสภาวะวิกฤติได้มีส่วนช่วยในการกำหนดกลยุทธ์การบริหารจัดการความเสี่ยง รวมถึงการเปลี่ยนแปลงเพดานความเสี่ยงต่าง ๆ และการพัฒนาแผนปฏิบัติการในสภาวะฉุกเฉิน

(14) การบริหารความเสี่ยงของประเทศคู่สัญญา

ความเสี่ยงของประเทศคู่สัญญาอาจเกิดจากการเปลี่ยนแปลงทางด้านมูลค่าธุรกรรมที่เกี่ยวข้องกับความเสี่ยงของประเทศคู่สัญญาอันเนื่องมาจากความไม่แน่นอนของภาครัฐบาลและภาวะเศรษฐกิจของประเทศนั้น ๆ รวมไปถึงความเสี่ยงด้านการเมืองและการเคลื่อนย้ายของเงินทุน กลุ่มทีเอสไอมีการควบคุมดูแลการให้สินเชื่อหรือเงินลงทุนในต่างประเทศให้มีความสอดคล้องกับกลยุทธ์ทางธุรกิจ และให้อยู่ในระดับที่สามารถบริหารจัดการได้ ทั้งนี้ การบริหารความเสี่ยงของประเทศคู่สัญญาคำนึงถึงการติดตามปัจจัยเสี่ยงทางด้านเศรษฐกิจและการเมืองที่อาจส่งผลกระทบต่อมูลค่าธุรกรรม รวมไปถึงสภาพคล่องและความเสี่ยงด้านตลาดของประเทศนั้น ๆ ในกรณีที่กลุ่มทีเอสไอมีการทำธุรกรรมที่เกี่ยวข้องกับความเสี่ยงของประเทศคู่สัญญาในประมาณมากเกินกว่าร้อยละ 50 ของเงินกองทุนชั้นที่ 1 จะมีการกำหนดแนวทางการบริหารจัดการความเสี่ยงของประเทศคู่สัญญาอย่างละเอียดซึ่งเป็นไปตามหลักเกณฑ์ของธนาคารแห่งประเทศไทย

(15) นโยบายสำหรับแผนล่วงหน้ารองรับการเสริมสร้างความมั่นคงและแก้ไขปัญหา (Recovery Plan)

จากวิกฤตการเงินโลกที่ผ่านมาแสดงให้เห็นถึงความจำเป็นของสถาบันการเงินในการเตรียมรับมือกับปัญหาทางการเงิน การพัฒนาแผนล่วงหน้าเพื่อรองรับการเสริมสร้างความมั่นคงและแก้ไขปัญหา (Recovery Plan) จะเป็นการเตรียมการล่วงหน้าเพื่อจัดการกับภาวะวิกฤติที่อาจเกิดขึ้นในอนาคต เพื่อให้มั่นใจว่าธนาคารพาณิชย์มีกรอบการบริหารจัดการที่สามารถปรับเปลี่ยนได้ตามความเหมาะสมของสถานการณ์ในช่วงที่เกิดวิกฤติ โดยแผนล่วงหน้าเพื่อรองรับการเสริมสร้างความมั่นคงและแก้ไขปัญหาจะต้องครอบคลุมกระบวนการที่สำคัญและให้ข้อมูลที่จำเป็นตามแนวทางที่ธนาคารแห่งประเทศไทยกำหนด ซึ่งรวมถึงเครื่องมือและขั้นตอนในการฟื้นฟูหรือสนับสนุนการดำเนินธุรกิจอย่างต่อเนื่องของกลุ่มทีเอสไอภายใต้สถานการณ์ที่มีความเสี่ยงสูงมาก ทั้งนี้ คณะกรรมการธนาคารจะควบคุมดูแล โดยมีคณะกรรมการบริหารและคณะกรรมการกำกับความเสี่ยงทำหน้าที่ในการกำกับดูแลรอบของแผนล่วงหน้าเพื่อรองรับการเสริมสร้างความมั่นคงและแก้ไขปัญหา โดยจะมีคณะอนุกรรมการบริหารความเสี่ยงทำหน้าที่กำหนดแผน และมีหน่วยงานบริหารความเสี่ยงให้การสนับสนุนหน่วยธุรกิจที่เกี่ยวข้อง เพื่อรวบรวมข้อมูลที่สำคัญ กำหนดจุดพิจารณาตัดสินใจกำหนดการตามแผน (recovery trigger) และแนวทางการเสริมสร้างความมั่นคง (recovery option) ตามภาวะของเศรษฐกิจและสภาพแวดล้อมทางธุรกิจที่เป็นไปได้ นอกจากนี้ กลุ่มทีเอสไอจะทบทวนแผนล่วงหน้าเพื่อรองรับการเสริมสร้างความมั่นคงและแก้ไขปัญหาอย่างน้อยปีละครั้ง หรือเมื่อมีการเปลี่ยนแปลงที่สำคัญซึ่งอาจส่งผลกระทบต่อแผนงานและประสิทธิภาพของการปฏิบัติตาม

แนวทางการเสริมสร้างความมั่นคง ซึ่งผลลัพธ์จากเหตุการณ์ตามจุดพิจารณาตัดสินใจกำหนดการตามแผนและการดำเนินการตามทางเลือกรจะต้องได้รับการทบทวน โดยคณะกรรมการกำกับความเสี่ยงและการอนุมัติจากคณะกรรมการบริหาร

โครงสร้างการบริหารความเสี่ยง

เพื่อให้สอดคล้องกับนโยบายและวัตถุประสงค์ของการบริหารความเสี่ยงในภาพรวมขององค์กร คณะกรรมการบริษัท ทำหน้าที่ในการดูแลความเสี่ยงและระบบควบคุมภายในภาพรวมของทั้งบริษัท โดยคณะกรรมการบริหาร ภายใต้การแต่งตั้งของคณะกรรมการบริษัท จะทำหน้าที่ดูแลทั้งความเสี่ยงด้านกลยุทธ์ ความเสี่ยงโดยรวมขององค์กร และความเสี่ยงระดับรายการของแต่ละประเภทความเสี่ยง ทั้งนี้ ผู้บริหารระดับสูงและคณะกรรมการที่ปรึกษาสำหรับธุรกิจต่าง ๆ จะทำหน้าที่ดูแลการบริหารความเสี่ยงด้านกลยุทธ์ของทั้งองค์กรและของแต่ละสาขางาน ซึ่งจะได้รับการสนับสนุนโดยฝ่ายวางแผนและงบประมาณ และมีคณะกรรมการกำกับความเสี่ยงทำหน้าที่ให้คำแนะนำคณะกรรมการของสถาบันการเงินเกี่ยวกับกรอบการกำกับดูแลความเสี่ยง (Risk Governance Framework) ดูแลให้ผู้บริหารระดับสูงรวมถึงหัวหน้าหน่วยงานบริหารความเสี่ยงปฏิบัติตามนโยบายและกลยุทธ์การบริหารความเสี่ยง ดูแลกลยุทธ์การบริหารเงินกองทุนและสภาพคล่อง ทบทวนและสอบถามความเพียงพอและประสิทธิผลของนโยบายและกลยุทธ์การบริหารความเสี่ยงโดยรวม รวมถึงการรายงานฐานะความเสี่ยงต่อคณะกรรมการของสถาบันการเงินพร้อมทั้งมีส่วนร่วมในการประเมินการปฏิบัติงานของหัวหน้าหน่วยงานบริหารความเสี่ยง นอกจากนี้ คณะอนุกรรมการบริหารความเสี่ยงทำหน้าที่พิจารณากำหนดนโยบายบริหารความเสี่ยงของบริษัทให้มีมาตรฐานเดียวกัน โดยมีฝ่ายบริหารความเสี่ยง ฝ่ายให้คำปรึกษาและวิเคราะห์ความเสี่ยง ฝ่ายบริหารความเสี่ยงด้านเทคโนโลยีสารสนเทศ และฝ่ายบริหารความเสี่ยงด้านปฏิบัติการ เป็นหน่วยงานสนับสนุน

สำหรับการบริหารจัดการความเสี่ยงเฉพาะด้านในระดับรายการนั้นจะมีคณะกรรมการชุดย่อยเป็นผู้ดูแล เช่น คณะอนุกรรมการพิจารณาสินเชื่อ คณะอนุกรรมการพิจารณาสินเชื่อที่มีปัญหา คณะอนุกรรมการความเสี่ยงด้านเทคโนโลยีสารสนเทศ และคณะอนุกรรมการกำกับกฎเกณฑ์และการปฏิบัติงาน เป็นต้น โดยมีหน่วยงานสนับสนุนต่าง ๆ เช่น ฝ่ายควบคุมสินเชื่อ ฝ่ายกำกับและฝ่ายกฎหมาย ทั้งนี้ สายธุรกิจทั้งหมดจะเป็นเจ้าของความเสี่ยงและรับผิดชอบต่อการบริหารความเสี่ยงในส่วนงานของตนภายใต้ นโยบายและหลักเกณฑ์ที่กำหนดโดยคณะอนุกรรมการบริหารความเสี่ยงและคณะกรรมการเฉพาะกิจ ต่าง ๆ ซึ่งการดำเนินธุรกิจของธนาคารจะอยู่ภายใต้เพดานความเสี่ยงสูงสุดที่ถูกกำหนดโดยคณะอนุกรรมการบริหารความเสี่ยง รวมถึงบทวิเคราะห์ความเสี่ยงสำหรับการทำธุรกิจใหม่ในแต่ละสาขางาน โดยรายการที่เกินเพดานความเสี่ยงรวมถึงการฐานะความเสี่ยงของการทำธุรกิจใหม่จะถูกรายงานตรงไปยังคณะกรรมการบริหารเพื่อรับทราบเป็นรายเดือน นอกจากนี้ คณะกรรมการกำกับความเสี่ยงทำหน้าที่กำกับดูแล ทบทวนความเพียงพอและประสิทธิภาพของนโยบายและกลยุทธ์การบริหารความเสี่ยงโดยรวม รวมถึงการรายงานฐานะความเสี่ยงและประเด็นการบริหารความเสี่ยงที่สำคัญ ต่อคณะกรรมการบริษัท ทั้งนี้ระบบการบริหารความเสี่ยงจะได้รับการกำกับดูแลและสอบถาม โดยคณะกรรมการตรวจสอบผ่านหน่วยงานตรวจสอบภายใน เพื่อให้มั่นใจว่าระบบการบริหารความเสี่ยงมีความเหมาะสมและเป็นไปตามนโยบายและหลักเกณฑ์การบริหารความเสี่ยงที่ได้รับการอนุมัติโดยคณะกรรมการบริษัท

และในปัจจุบันเทคโนโลยีถือเป็นปัจจัยส่วนสำคัญในการตอบสนองความต้องการทางธุรกิจ และเป็นช่องทางในการเข้าถึงข้อมูล และบริการทางการเงิน หรือที่เรียกว่าการประกอบธุรกิจเทคโนโลยีทางการเงิน (Financial Technology: FinTech) รวมถึงผู้กำกับดูแลธุรกิจทางภาคการเงินได้ออกประกาศเกี่ยวกับการกำกับการปฏิบัติงานด้านเทคโนโลยีสารสนเทศและกระบวนการบริหารจัดการความเสี่ยงด้านเทคโนโลยีสารสนเทศ เพื่อให้สถาบันการเงินมีธรรมชาติด้านเทคโนโลยีสารสนเทศที่ดี บริษัทจึงมีฝ่ายบริหารความเสี่ยงด้านเทคโนโลยีสารสนเทศขึ้นเป็นหน่วยงานสนับสนุนคณะกรรมการกำกับความเสี่ยง และคณะอนุกรรมการบริหารความเสี่ยง เพื่อทำหน้าที่ดูแลความเสี่ยงเฉพาะตัวในระดับรายการ โดยมีคณะอนุกรรมการความเสี่ยงด้านเทคโนโลยีสารสนเทศเป็นผู้รับมอบอำนาจเฉพาะกิจ

บทบาทหน้าที่และความรับผิดชอบของคณะกรรมการที่เกี่ยวข้องในการบริหารความเสี่ยงมีดังนี้

- คณะกรรมการบริษัท

คณะกรรมการดูแลให้บริษัทมีกระบวนการบริหารความเสี่ยงที่มีประสิทธิภาพและความเหมาะสม คณะกรรมการบริษัทจะพิจารณากำหนดแนวทางและนโยบายการบริหารความเสี่ยงรวมของกลุ่ม ทั้งนี้คณะกรรมการบริษัทแต่งตั้งคณะกรรมการบริหารเพื่อบริหารจัดการและติดตามธรรมาภิบาลความเสี่ยงของบริษัท และมอบหมายให้คณะกรรมการกำกับความเสี่ยงดูแลและติดตามการบริหารความเสี่ยงของบริษัท กระบวนการบริหารความเสี่ยงของบริษัทบรรลุได้โดยการกำหนดเพดานความเสี่ยงและระดับความเสี่ยงที่ยอมรับได้ และสร้างให้มีระบบการบริหารความเสี่ยงที่มีประสิทธิภาพและขั้นตอนการจัดการเป็นไปตามหลักการ พื้นฐานในการประเมิน ติดตาม และควบคุมความเสี่ยง ตามแนวทางปฏิบัติและเพดานความเสี่ยงภายใต้การดูแลของคณะกรรมการกำกับความเสี่ยง

- คณะกรรมการกำกับความเสี่ยง

คณะกรรมการกำกับความเสี่ยงทำหน้าที่ให้คำแนะนำคณะกรรมการของสถาบันการเงินเกี่ยวกับกรอบการกำกับดูแลความเสี่ยง (Risk Governance Framework) ดูแลให้ผู้บริหารระดับสูงรวมถึงหัวหน้าหน่วยงานบริหารความเสี่ยงปฏิบัติตามนโยบายและกลยุทธ์การบริหารความเสี่ยง รวมถึงระดับความเสี่ยงที่ยอมรับได้ ดูแลให้กลยุทธ์การบริหารเงินกองทุนและสภาพคล่องเพื่อรองรับความเสี่ยงต่าง ๆ มีความสอดคล้องกับระดับความเสี่ยงที่ยอมรับได้ที่ได้รับอนุมัติ โดยมีการทบทวนและสอบทานความเพียงพอและประสิทธิผลของนโยบายและกลยุทธ์การบริหารความเสี่ยงโดยรวม รวมถึงระดับความเสี่ยงที่ยอมรับได้อย่างน้อยปีละครั้งหรือเมื่อมีการเปลี่ยนแปลงที่มีนัยสำคัญ โดยมีการรายงานต่อคณะกรรมการของสถาบันการเงินถึงฐานะความเสี่ยง ประสิทธิภาพการบริหารความเสี่ยง และสถานะการปฏิบัติตามวัฒนธรรมองค์กรที่คำนึงถึงความเสี่ยง ตลอดจนปัจจัยและปัญหาที่มีนัยสำคัญและสิ่งที่ต้องปรับปรุงแก้ไขเพื่อให้สอดคล้องกับนโยบายและกลยุทธ์ในการบริหารความเสี่ยงของธนาคาร พร้อมทั้งมีความเห็นหรือมีส่วนร่วมในการประเมินประสิทธิภาพและประสิทธิผลในการปฏิบัติงานของหัวหน้าหน่วยงานบริหารความเสี่ยง

- คณะอนุกรรมการบริหารความเสี่ยง

คณะอนุกรรมการบริหารความเสี่ยงที่ได้รับการแต่งตั้งจากประธานเจ้าหน้าที่บริหารกลุ่มทีเอสไอ ซึ่งประกอบไปด้วยคณะผู้บริหารระดับสูงของบริษัท โดยมีการประชุมเป็นประจำทุกเดือน และมีอำนาจหน้าที่และความรับผิดชอบในการบริหารความเสี่ยงทั้งหมดขององค์กร เพื่อให้การดูแลระบบบริหารความเสี่ยงมีประสิทธิภาพและเหมาะสม พร้อมทั้งกำหนดกลยุทธ์ กรอบนโยบาย แนวทางปฏิบัติ และฐานะความเสี่ยงที่สอดคล้องกับระดับความเสี่ยงที่ยอมรับได้ โดยมีฝ่ายบริหารความเสี่ยงฝ่ายให้คำปรึกษาและวิเคราะห์ความเสี่ยง ฝ่ายบริหารความเสี่ยงด้านปฏิบัติการ และฝ่ายบริหารความเสี่ยงด้านเทคโนโลยีสารสนเทศทำหน้าที่สนับสนุนในการศึกษาวิจัยเพื่อเสนอแนะนโยบายให้คณะอนุกรรมการบริหารความเสี่ยงพิจารณา พร้อมทั้งจัดทำระบบการประเมินความเสี่ยงที่ได้มาตรฐานในการประเมิน วิเคราะห์ และติดตามผลการบริหารความเสี่ยงในด้านต่าง ๆ เพื่อรายงานต่อผู้บริหารระดับสูงและคณะอนุกรรมการบริหารความเสี่ยง

- คณะอนุกรรมการความเสี่ยงเทคโนโลยีสารสนเทศ

คณะอนุกรรมการความเสี่ยงเทคโนโลยีสารสนเทศได้รับการแต่งตั้งจากประธานเจ้าหน้าที่บริหารกลุ่มทีเอสไอ มีหน้าที่กำหนดนโยบายการจัดการความเสี่ยงด้านเทคโนโลยีสารสนเทศ กำกับกิจกรรมจัดการความเสี่ยงด้านเทคโนโลยีสารสนเทศ ตัวบ่งชี้ความเสี่ยงที่สำคัญ เพื่อให้การดำเนินงานเกี่ยวกับการจัดการความเสี่ยงด้านเทคโนโลยีสารสนเทศและการกำกับการปฏิบัติตามกฎหมายและกฎเกณฑ์ด้านเทคโนโลยีสารสนเทศ เป็นไปอย่างมีประสิทธิภาพทั้งกลุ่มทีเอสไอ

- คณะอนุกรรมการเฉพาะกิจและสายการควบคุมความเสี่ยงเฉพาะด้าน

คณะกรรมการเฉพาะกิจและสายการควบคุมความเสี่ยงเฉพาะด้าน ได้รับการแต่งตั้งให้ทำหน้าที่ดูแลการบริหารและควบคุมความเสี่ยงในระดับรายการของความเสี่ยงประเภทต่าง ๆ เช่น คณะกรรมการพิจารณาสินเชื่อ คณะกรรมการพิจารณาสินเชื่อที่มีปัญหา ทำหน้าที่ในการบริหารความเสี่ยงด้านสินเชื่อในระดับรายการ โดยมีหน่วยงานที่ให้การสนับสนุน เช่น หน่วยงานควบคุมสินเชื่อ เป็นต้น ทั้งนี้ คณะกรรมการบริหารของธนาคารและคณะกรรมการของบริษัทย่อยอื่นที่ทำการอนุมัติสินเชื่อจะทำการติดตามผลการดำเนินงานในด้านการบริหารความเสี่ยงด้านต่าง ๆ เป็นประจำทุกเดือน โดยรายงานตรงต่อคณะกรรมการของธนาคารและคณะกรรมการบริหารของบริษัทอย่างสม่ำเสมอ

- คณะกรรมการบริษัทย่อย

ภายใต้โครงสร้างการกำกับแบบรวมกลุ่ม คณะกรรมการของบริษัทย่อยต่าง ๆ จะทำหน้าที่ในการดูแล และนำนโยบายบริหารความเสี่ยงในภาพรวมที่ได้รับอนุมัติจากคณะกรรมการของบริษัทมาปฏิบัติได้อย่างครบถ้วน รวมถึงการแต่งตั้งคณะกรรมการอื่น ๆ ให้สอดคล้องกับการปฏิบัติงานเฉพาะกิจต่าง ๆ ตามที่นโยบายกำกับดูแลกิจการกำหนดไว้ นอกจากนี้ยังทำหน้าที่รายงานกิจกรรมการบริหารความเสี่ยงและฐานะการเงินไปยังคณะกรรมการบริหารของบริษัทอย่างสม่ำเสมอ โดยมีความสอดคล้องกับหลักเกณฑ์การกำกับแบบรวมกลุ่มของธนาคารแห่งประเทศไทย

บทบาทและหน้าที่ของผู้ตรวจสอบภายใน

คณะกรรมการตรวจสอบของบริษัท ทำหน้าที่โดยอิสระที่จะตรวจสอบการประเมินความเสี่ยงของระบบการควบคุมภายในซึ่งจัดทำโดยคณะกรรมการบริหารทุกปี โดยเปรียบเทียบกับความเสี่ยงที่เกิดขึ้นกับกลุ่มทีเอสไอ ทบทวนนโยบายและแนวทางในการควบคุมภายในของหน่วยงานตรวจสอบภายใน รวมถึงดูแลกำหนดแนวทางของคณะกรรมการกำกับการปฏิบัติตามกฎเกณฑ์และคณะกรรมการตรวจสอบในบริษัทย่อยต่าง ๆ เพื่อประเมินความถูกต้องและโปร่งใสของการรายงานสถานะทางการเงินของบริษัท และประเมินว่ามีระบบการควบคุมและตรวจสอบภายในอย่างเพียงพอในทุกการปฏิบัติงาน และเป็นไปตามข้อกำหนดกฎหมายและข้อกำหนดที่มีการบังคับใช้จากทางการ และนำเสนอให้คณะกรรมการบริษัท ทีเอสไอไฟแนนเชียลกรุ๊ปพิจารณาต่อไป สำหรับบริษัทลูกอื่นที่มีความสำคัญและอยู่ภายใต้การกำกับดูแลของทางการจะกำหนดให้มีคณะกรรมการตรวจสอบและการรายงานระบบการควบคุมและตรวจสอบภายในของแต่ละบริษัท โดยในส่วนของกลุ่มทีเอสไอนั้นคณะกรรมการตรวจสอบของธนาคารจะถูกแต่งตั้งโดยบริษัทแม่ โดยมีทำหน้าที่โดยอิสระที่จะตรวจสอบการประเมินความเสี่ยงของระบบการควบคุมภายในของธนาคารและประเมินความถูกต้องและโปร่งใสของการรายงานสถานะทางการเงินของธนาคาร และการปฏิบัติงานเป็นไปตามข้อกำหนดกฎหมายและข้อกำหนดที่มีการบังคับใช้จากทางการ

ฝ่ายตรวจสอบภายในมีหน้าที่ตรวจสอบการปฏิบัติงานและรายงานตรงต่อคณะกรรมการตรวจสอบ โดยมีการตรวจสอบการปฏิบัติงานตามแนวทางและระเบียบปฏิบัติอย่างสม่ำเสมอ ทั้งยังประสานงานกับฝ่ายบริหารและหน่วยธุรกิจที่เกี่ยวข้อง เพื่อเพิ่มประสิทธิภาพของระบบการตรวจสอบและควบคุมภายใน

ความเสี่ยงด้านเครดิต

ความเสี่ยงด้านเครดิต คือ ความเสี่ยงที่คู่สัญญาหรือผู้กู้ยืมไม่สามารถปฏิบัติตามเงื่อนไขและข้อตกลงในสัญญา ทำให้ไม่สามารถชำระหนี้ที่มีต่อธนาคารเมื่อครบกำหนดได้ หรือตั้งใจไม่ปฏิบัติตามสัญญาที่จะชำระหนี้ ความเสี่ยงจากการให้สินเชื่อหากเกิดขึ้น โดยไม่มีหลักประกันคุ้มครองจะมีผลทำให้กลุ่มทีเอสไอต้องกันสำรองผลขาดทุนด้านเครดิตที่คาดว่าจะเกิดขึ้นมากขึ้น อันจะส่งผลกระทบต่อกำไรสุทธิและเงินกองทุนของกลุ่มทีเอสไอ

แนวทางการบริหารความเสี่ยงจากการให้สินเชื่อ

คณะกรรมการบริหารความเสี่ยงได้รับการแต่งตั้งให้ดูแลการบริหารความเสี่ยงจากการให้สินเชื่อในภาพรวมของพอร์ตสินเชื่อ ซึ่งมีหน้าที่รับผิดชอบในการกำหนดกลยุทธ์ หลักเกณฑ์ และข้อจำกัดต่าง ๆ ในการบริหารความเสี่ยงจากการให้สินเชื่อ รวมถึงให้ข้อเสนอแนะแก่หน่วยงานที่เกี่ยวข้อง นอกจากนี้ คณะกรรมการยังมีหน้าที่ในการติดตามและทบทวนความเสี่ยงจากการให้สินเชื่อในระดับภาพรวม รวมถึงรายงานข้อมูลความเสี่ยงจากการให้สินเชื่อที่มีความสำคัญให้แก่คณะกรรมการของแต่ละบริษัทได้รับทราบ โดยมีคณะกรรมการกำกับความเสี่ยงทำหน้าที่ให้คำแนะนำคณะกรรมการของสถาบันการเงินเกี่ยวกับกรอบการกำกับดูแลความเสี่ยง ดูแลให้ผู้บริหารระดับสูงรวมถึงหัวหน้าหน่วยงานบริหารความเสี่ยงปฏิบัติตามนโยบายและกลยุทธ์การบริหารความเสี่ยง ทบทวนและสอบทานความเพียงพอและประสิทธิผลของนโยบายและกลยุทธ์การบริหารความเสี่ยงโดยรวม รวมถึงการรายงานฐานะความเสี่ยงต่อคณะกรรมการของสถาบันการเงินพร้อมทั้งมีส่วนร่วมในการประเมินการปฏิบัติงานของหัวหน้าหน่วยงานบริหารความเสี่ยง

ในขณะที่ความเสี่ยงจากการให้สินเชื่อซึ่งจะอยู่ที่บริษัทย่อยที่ทำธุรกิจการให้สินเชื่อ โดยความเสี่ยงจากการให้สินเชื่อเฉพาะด้านในระดับรายการของบริษัทย่อยต่าง ๆ อยู่ภายใต้การควบคุมดูแลของคณะกรรมการพิจารณาสินเชื่อ และคณะกรรมการพิจารณาสินเชื่อที่มีปัญหา ซึ่งคณะกรรมการพิจารณาสินเชื่อจะทำหน้าที่ดูแลการพิจารณาและอนุมัติสินเชื่อสำหรับธุรกรรมที่มีความเสี่ยงอยู่ในระดับต่ำสามารถได้รับการพิจารณาจากบุคคลที่ได้รับการแต่งตั้งจากคณะกรรมการพิจารณาสินเชื่อเพื่อดูแลความเสี่ยงจากการให้สินเชื่อและคณะกรรมการพิจารณาสินเชื่อที่มีปัญหาทำหน้าที่ติดตามและกำกับการชำระหนี้ของสินเชื่อที่มีปัญหาและสินทรัพย์รอการขายอย่างใกล้ชิด

กระบวนการประเมินความเสี่ยงที่ประกอบด้วยการวิเคราะห์ลูกหนี้ การจัดอันดับเครดิต การวิเคราะห์โอกาส การผิมนัดชำระและความเสียหาย การวิเคราะห์การกระจุกตัวของสินเชื่อและเงินกองทุนที่ใช้ในการรองรับความเสี่ยงจากการให้สินเชื่อ เป็นแนวทางปฏิบัติที่สำคัญของบริษัท โดยบริษัทได้ตระหนักถึงความสำคัญของกระบวนการประเมินความเสี่ยง ดังนั้น การดำเนินงานด้านเครดิตทั้งหมดจะอยู่ภายใต้กระบวนการอนุมัติสินเชื่อที่เป็นมาตรฐาน โดยอาศัยหลักเกณฑ์ในการจัดอันดับเครดิตของสินเชื่อต่าง ๆ ในส่วนของสินเชื่อรายย่อยได้ใช้การจัดอันดับเครดิตโดยการพิจารณาถึงลักษณะที่คล้ายคลึงกันของสินเชื่อแต่ละราย โดยอาศัยการพิจารณาข้อมูลในภาพรวม สำหรับการพิจารณาอันดับเครดิตของสินเชื่อธุรกิจได้พิจารณาถึงลักษณะความเสี่ยงที่แตกต่างกันของแต่ละรายธุรกรรมในรายละเอียด ทั้งนี้ รายชื่อของสถาบันจัดอันดับเครดิตภายนอกที่กลุ่มทีเอสไอเลือกใช้ ได้แก่ Standard & Poor's, Moody's Investors Service, Fitch Ratings, Fitch Ratings Thailand และ TRIS Rating

การจัดการด้านความเสี่ยงจากการกระจุกตัวของสินเชื่อเป็นอีกปัจจัยสำคัญในการบริหารจัดการความเสี่ยงจากการให้สินเชื่อ หลักเกณฑ์ที่ใช้ในการควบคุมการกระจุกตัวของสินเชื่อได้ถูกจัดทำโดยคำนึงถึงความเหมาะสมและสอดคล้องกับการดำเนินธุรกิจและเงินกองทุนของกลุ่มทีเอสไอ

บริษัทมีมาตรการและข้อจำกัดของการบริหารความเสี่ยงด้านสินเชื่อที่ทั่วถึงและรัดกุม ซึ่งดูแลความเสี่ยงทั้งในระดับภาพรวมของพอร์ตสินเชื่อและระดับรายการ รวมถึงการติดตาม และจัดการกับสินเชื่อที่มีปัญหาและสินทรัพย์รอการขาย โดยปัจจัยความเสี่ยงจากการให้สินเชื่อที่สำคัญมีดังต่อไปนี้

1. ความเสี่ยงจากการด้อยคุณภาพของสินเชื่อ

คำจำกัดความของการผิมนัดชำระหนี้ (Definition of default)

เมื่อเกิดเหตุการณ์ใดเหตุการณ์หนึ่งดังต่อไปนี้ ให้ถือว่ามีการผิมนัดชำระหนี้

- (1) กลุ่มทีเอสไอเห็นว่าลูกหนี้ไม่สามารถชำระหนี้คืนได้เต็มจำนวนตามสัญญา โดยที่ธนาคารยังไม่พิจารณาถึงการเรียกชำระหนี้ที่อาจจะได้คืนมาจากการบังคับหลักประกัน ทั้งนี้ กลุ่มทีเอสไอจะคำนึงถึงเหตุการณ์ดังต่อไปนี้ในการพิจารณาว่าลูกหนี้เข้าข่ายเป็นลูกหนี้ที่ไม่สามารถชำระหนี้คืน

- (1.1) การระงับการรับรู้ดอกเบี้ยค้างรับของบัญชีลูกหนี้เป็นรายได้
 - (1.2) การตัดจำหน่ายลูกหนี้ที่ออกจากบัญชีหรือกันสำรองเพิ่มขึ้นเนื่องจากเห็นว่าไม่สามารถเรียกชำระหนี้คืนได้ หรือคุณภาพของลูกหนี้เสื่อมถอยลงอย่างมีนัยสำคัญ
 - (1.3) การขายลูกหนี้ออกไปแล้วทำให้มีส่วนสูญเสียอย่างมีนัยสำคัญ
 - (1.4) การยินยอมให้มีการปรับปรุงโครงสร้างหนี้ โดยการลดภาระหรือเลื่อนการชำระเงินต้น ดอกเบี้ย หรือค่าธรรมเนียมต่าง ๆ อย่างมีนัยสำคัญให้กับลูกหนี้เนื่องจากเห็นว่าฐานะทางการเงินของลูกหนี้เสื่อมถอยลง
 - (1.5) การฟ้องร้องดำเนินคดีกับลูกหนี้
 - (1.6) ลูกหนี้ยื่นขอรับความคุ้มครองตามกฎหมายล้มละลาย หรือมีเจ้าหนี้อื่นๆ ฟ้องในคดีล้มละลายที่จะส่งผลให้เกิดความล่าช้าในการชำระหนี้ให้แก่ธนาคาร
- (2) ลูกหนี้ถูกจัดเป็นสินทรัพย์จัดชั้นต่ำกว่ามาตรฐานหรือต่ำกว่า ตามประกาศธนาคารแห่งประเทศไทยว่าด้วยหลักเกณฑ์การจัดชั้นและการกันเงินสำรองของสถาบันการเงิน นอกจากนี้ได้ใช้ระยะเวลาการค้างชำระหนี้เกินกว่า 90 วันเป็นเกณฑ์ ในการพิจารณาการค้างชำระหนี้เกินกว่าระยะเวลาที่กำหนดจนเข้าข่ายเป็นการผิดนัดชำระหนี้ของลูกหนี้

กลุ่มทีเอสไอมีการบริหารจัดการสินเชื่อด้วยคุณภาพอย่างมีประสิทธิภาพผ่านเครื่องมือการบริหารความเสี่ยงอันทันสมัย และมีการติดตามชำระหนี้ ปรับปรุงโครงสร้างหนี้ และตัดจำหน่ายหนี้สูญที่รัดกุม และตั้งแต่วันที่ 1 มกราคม 2563 กลุ่มทีเอสไอได้เริ่มใช้แนวคิดของผลขาดทุนด้านเครดิตที่คาดว่าจะเกิดขึ้น (Expected Credit Loss: ECL) แทนค่าใช้จ่ายหนี้สูญและหนี้สงสัยจะสูญและขาดทุนจากการด้อยค่าตามมาตรฐานเดิม ซึ่งเกณฑ์การคำนวณเป็นไปตามโมเดลการตั้งสำรองตามมาตรฐานการรายงานทางการเงินฉบับที่ 9 (IFRS 9) ที่มีการแบ่งกลุ่มลูกหนี้และการคำนวณผลขาดทุนด้านเครดิตที่คาดว่าจะเกิดขึ้นและความเสี่ยงจากปัจจัยคาดการณ์ที่มีต่อภาวะเศรษฐกิจมหภาคในอนาคต (Forward Looking Model) โดยกลุ่มทีเอสไอมีนโยบายการตั้งสำรองอย่างระมัดระวัง เพื่อเป็นการป้องกันความเสี่ยงที่อาจจะเกิดขึ้น

2. ความเสี่ยงจากการกระจุกตัวของสินเชื่อ

กลุ่มทีเอสไอมีความเสี่ยงจากการกระจุกตัวของสินเชื่อค่อนข้างต่ำ เนื่องจากสินเชื่อส่วนใหญ่ของเป็นสินเชื่อประเภทเช่าซื้อ ซึ่งมีการกระจายตัวของลูกค้าเป็นอย่างดี

สำหรับสินเชื่อธุรกิจ มีการให้สินเชื่อแก่ภาคธุรกิจต่าง ๆ ได้แก่ อุตสาหกรรมการผลิตและการพาณิชย์ ธุรกิจอสังหาริมทรัพย์และการก่อสร้าง ธุรกิจสาธารณูปโภคและการบริการ ทั้งนี้ ถ้าวัดจากการให้สินเชื่อธุรกิจแก่กลุ่มลูกหนี้รายใหญ่ ซึ่งพิจารณาเห็นว่ามีการกระจุกตัวของสินเชื่อธุรกิจอยู่บ้างในธุรกิจอสังหาริมทรัพย์ อย่างไรก็ตาม เงินให้สินเชื่อธุรกิจเป็นสินเชื่อมีหลักประกันเกือบทั้งจำนวน โดยกลุ่มทีเอสไอมีกระบวนการบริหารความเสี่ยงต่าง ๆ เพื่อควบคุมความเสี่ยงจากการกระจุกตัวของสินเชื่อ โดยมีกระบวนการพิจารณาเครดิตซึ่งจะพิจารณาโครงการที่มีสัดส่วนเงินกู้เทียบกับมูลค่าของหลักประกันที่เหมาะสมเพื่อควบคุมความเสี่ยงให้อยู่ในระดับที่สามารถยอมรับได้ และยังคงให้มีการประเมินและติดตามมูลค่าหลักประกันอย่างสม่ำเสมอ นอกจากนี้ยังมีขั้นตอนต่าง ๆ ในการควบคุมการเบิกจ่ายเงินกู้ซึ่งมีประสิทธิภาพ รวมถึงให้มีการติดตามคุณภาพของสินทรัพย์อย่างต่อเนื่อง

3. ความเสี่ยงจากหลักประกัน

เงินให้สินเชื่อส่วนใหญ่ของกลุ่มทีเอสไอเป็นสินเชื่อมีหลักประกัน สำหรับสินเชื่อเช่าซื้อ รถยนต์ที่ให้เช่าซื้อยังถือเป็นกรรมสิทธิ์ของธนาคาร ดังนั้นหากผู้เช่าซื้อไม่ชำระเงินตามกำหนดภายใต้หลักเกณฑ์และกฎหมายที่กำหนด กลุ่มทีเอสไอสามารถดำเนินการเข้ายึดและครอบครองทรัพย์สินได้ในทันที ภายหลังจากได้เข้าครอบครองทรัพย์สินที่ให้เช่าซื้อ การจำหน่ายต่อในตลาดรองมีระยะเวลาค่อนข้างสั้น ซึ่งสามารถกระทำให้เสร็จสิ้นได้ภายในระยะเวลาเฉลี่ยประมาณ 3-5 เดือน

ปัจจัยความเสี่ยงต่อหลักประกันของสินเชื่อเช่าซื้อ คือ มูลค่าของรถยนต์เก่า เนื่องจากรถยนต์เป็นทรัพย์สินเช่าซื้อหลักที่บริษัทจะเข้ายึดและจำหน่ายต่อในตลาดรถยนต์เก่า แล้วนำเงินที่ได้จากการจำหน่ายมาชดเชยความเสียหายที่เกิดขึ้น หากมูลค่าของรถยนต์เก่าลดลงมากเกินไป อาจทำให้ได้เงินจากการขายหลักประกันไม่คุ้มมูลหนี้ และส่งผลเสียหายต่อกำไรและเงินกองทุนของกลุ่มทีเอสไอ มูลค่าของรถยนต์เก่าขึ้นอยู่กับหลายปัจจัย ประกอบด้วย สภาพความต้องการรถยนต์เก่าโดยรวม ประเภทและยี่ห้อของรถ และปัจจัยด้านภาษีรถยนต์ที่อาจมีผลกระทบต่อราคาขายรถใหม่

อย่างไรก็ตาม จากประวัติการยึดและจำหน่ายหลักประกันของการเช่าซื้อรถยนต์ กลุ่มทีเอสไอสามารถเรียกคืนการชำระเงินจากการจำหน่ายทรัพย์สินได้ในอัตราโดยเฉลี่ยประมาณร้อยละ 70 ถึง 90 ของมูลหนี้คงค้าง ซึ่งจัดเป็นอัตราที่สูง ทำให้ผลกระทบต่อกำไรของหนี้เสียลดน้อยลงมาก นอกจากนี้ กลุ่มทีเอสไอได้ดำเนินการเพื่อลดความเสี่ยงด้วยการติดตามราคารถยนต์เก่าอย่างต่อเนื่อง การเน้นปล่อยสินเชื่อให้มีมูลค่าหลักประกันสูงกว่ามูลหนี้ที่อยู่ตลอดเวลา การเรียกเงินคาวนในระดับที่เหมาะสม และการเน้นปล่อยสินเชื่อสำหรับรถยนต์ที่มีตลาดรองที่ดี

สำหรับสินเชื่อธุรกิจขนาดกลางและขนาดย่อมและสินเชื่อเพื่อการเคหะนั้น หลักประกันส่วนใหญ่ของบริษัท เป็นอสังหาริมทรัพย์ ซึ่งสามารถนำมาใช้หักการตั้งสำรองค่าเพื่อผลขาดทุนด้านเครดิตที่คาดว่าจะเกิดขึ้นของสินเชื่อด้วยคุณภาพได้ บริษัทได้ดำเนินการประเมินราคาหลักประกันตามแนวทางของธนาคารแห่งประเทศไทย กลุ่มทีเอสไอมีความเสี่ยงจากมูลค่าของหลักประกันที่เป็นอสังหาริมทรัพย์เหล่านี้ โดยมูลค่าของอสังหาริมทรัพย์จะขึ้นอยู่กับสภาพการณ์ทางเศรษฐกิจเป็นหลัก การถดถอยของเศรษฐกิจอาจทำให้มูลค่าของอสังหาริมทรัพย์ลดลง ซึ่งอาจส่งผลให้กลุ่มทีเอสไอต้องเพิ่มการกันเงินสำรองผลขาดทุนด้านเครดิตที่คาดว่าจะเกิดขึ้น อันจะส่งผลกระทบต่อกำไรสุทธิและเงินกองทุนของกลุ่มทีเอสไอ นอกจากนี้ การเข้าครอบครองหลักประกัน ยังต้องผ่านกระบวนการทางกฎหมายและการบังคับคดีที่ยุ่ยากและใช้เวลานาน อย่างไรก็ตามกลุ่มทีเอสไอ ได้ติดตามขั้นตอนการทำงานด้านการบังคับคดีอย่างใกล้ชิด

4. ความเสี่ยงจากการด้อยค่าของสินทรัพย์รอการขาย

ความเสี่ยงจากการด้อยค่าของสินทรัพย์รอการขายเกิดจากการด้อยค่าของมูลค่าทรัพย์สินที่ยึดคืนจากลูกหนี้ค้างชำระเป็นเวลานาน หรือลูกหนี้ที่มีการปรับโครงสร้างหนี้ จากราคาทุนหรือมูลค่าที่จะได้รับแล้วแต่ราคาไถ่จะต่ำกว่า

คำจำกัดความของการด้อยค่าของสินทรัพย์

การด้อยค่าของสินทรัพย์ หมายถึง ราคาตามบัญชีของสินทรัพย์สูงกว่ามูลค่าที่คาดว่าจะได้รับคืน ทุกวันที่ในงบดุล ธนาคารจะทำการประเมินว่ามีข้อบ่งชี้ซึ่งแสดงว่าสินทรัพย์ของบริษัทด้อยค่าลงหรือไม่ หากมีข้อบ่งชี้ของการด้อยค่า หรือเมื่อต้องทำการประเมินการด้อยค่าของสินทรัพย์เป็นรายปี บริษัทจะทำการประมาณมูลค่าที่คาดว่าจะได้รับคืนของสินทรัพย์ มูลค่าที่คาดว่าจะได้รับคืนของสินทรัพย์หมายถึง มูลค่ายุติธรรมหักต้นทุนในการขายของสินทรัพย์หรือมูลค่าจากการใช้สินทรัพย์แล้วแต่ราคาไถ่จะสูงกว่า และหากพบว่าราคาตามบัญชีของสินทรัพย์นั้นมีมูลค่าสูงกว่ามูลค่าที่คาดว่าจะได้รับคืน แสดงว่าสินทรัพย์ดังกล่าวเกิดการด้อยค่า บริษัทจะลดมูลค่าของสินทรัพย์ลงให้เท่ากับมูลค่าที่คาดว่าจะได้รับคืน ในการประเมินมูลค่าจากการใช้สินทรัพย์ ประมาณการกระแสเงินสดในอนาคตที่กิจการคาดว่าจะได้รับจากสินทรัพย์จะถูกคำนวณคิดลดเป็นมูลค่าปัจจุบัน โดยใช้อัตราคิดลดก่อนภาษีที่สะท้อนถึงการประเมินความเสี่ยงในสภาพตลาดปัจจุบันของเงินสดตามระยะเวลาและความเสี่ยงซึ่งเป็นลักษณะเฉพาะของสินทรัพย์ที่กำลังพิจารณาอยู่ ในการประเมินมูลค่ายุติธรรม หักต้นทุนในการขาย บริษัทใช้แบบจำลองการประเมินมูลค่าที่ดีที่สุดซึ่งเหมาะสม

บริษัท ทีเอสไอไฟแนนเชียลกรุ๊ป จำกัด (มหาชน)

กับสินทรัพย์ ซึ่งสะท้อนถึงจำนวนเงินที่กิจการสามารถจะได้อาจจากการจำหน่ายสินทรัพย์ หักด้วยต้นทุนในการจำหน่าย โดยการจำหน่ายนั้นผู้ซื้อและผู้ขายมีความรอบรู้และเต็มใจในการแลกเปลี่ยนและสามารถต่อรองราคากันได้อย่างเป็นอิสระในลักษณะของผู้ที่ไม่มีความเกี่ยวข้องกัน

บริษัทจะรับรู้รายการขาดทุนจากการด้อยค่าในงบกำไรขาดทุน ณ วันที่ในงบดุล บริษัทจะประเมินว่ามีข้อบ่งชี้ที่แสดงให้เห็นว่ารายการขาดทุน จากการด้อยค่าของสินทรัพย์ที่ไม่ใช่ค่าความนิยมที่บริษัทได้รับรู้ในงวดก่อนได้หมดไปหรือลดลงหรือไม่ หากมีข้อบ่งชี้ดังกล่าว บริษัทต้องประมาณมูลค่าที่คาดว่าจะได้รับคืนของสินทรัพย์นั้น และกลับรายการบัญชีขาดทุนจากการด้อยค่าของสินทรัพย์ที่ไม่ใช่ค่าความนิยมที่บริษัทรับรู้ในงวดก่อน

ฐานะที่เกี่ยวข้องกับความเสี่ยงด้านเครดิต โดยวิธี SA

สำหรับพอร์ตสินเชื่อของกลุ่มทีเอสไอที่ใช้วิธี SA ในการคำนวณเงินกองทุนขั้นต่ำนั้น กลุ่มทีเอสไอได้ให้มีการใช้ Rating จากสถาบันจัดอันดับเครดิตภายนอกซึ่งจะสามารถสะท้อนความเสี่ยงได้ดีขึ้นกว่าเดิมที่จะมีการใช้น้ำหนักความเสี่ยงร้อยละ 100 สำหรับลูกหนี้เอกชนทุกราย

ฐานะที่เกี่ยวข้องกับความเสี่ยงด้านเครดิต โดยวิธี IRB

การทยอยใช้วิธี Internal Rating Based (IRB)

ตามที่กลุ่มทีเอสไอเริ่มต้นการดำรงเงินกองทุนตามเกณฑ์ Basel II ซึ่งมีผลบังคับใช้ตั้งแต่สิ้นงวด 30 มิถุนายน 2553 นั้น กลุ่มทีเอสไอได้เลือกใช้วิธี Standardized Approach (SA) ในการคำนวณเงินกองทุนขั้นต่ำสำหรับความเสี่ยงด้านเครดิตในช่วงแรก และได้รับความเห็นชอบจากธนาคารแห่งประเทศไทยเพื่อทยอยใช้วิธี Internal Rating Based Approach (IRB) เพื่อคำนวณสินทรัพย์เสี่ยงด้านเครดิต โดยเริ่มตั้งแต่งวดสิ้นสุดวันที่ 31 ธันวาคม 2555 เป็นต้นไป โดยการทยอยใช้วิธี IRB ของกลุ่มทีเอสไอได้รับความเห็นชอบจากธนาคารแห่งประเทศไทยแล้วนั้น มีรายละเอียดดังนี้

พอร์ตสินเชื่อ	งวดเวลาเริ่มใช้วิธี IRB
1. สินเชื่อเช่าซื้อ	งวดสิ้นสุดวันที่ 31 ธันวาคม 2552
2. สินเชื่อธุรกิจเอกชน	งวดสิ้นสุดวันที่ 31 ธันวาคม 2555
3. สินเชื่อจำหน่ายทะเบียน	งวดสิ้นสุดวันที่ 31 มกราคม 2559
4. สินเชื่อหมุนเวียนแก่ผู้จัดจำหน่ายรถยนต์	งวดสิ้นสุดวันที่ 31 มกราคม 2560
5. สินเชื่อธุรกิจ SME อื่น	งวดสิ้นสุดวันที่ 31 ธันวาคม 2563

ขอบเขตการใช้ระบบจัดระดับความเสี่ยง (Internal Rating System)

สำหรับพอร์ตสินเชื่อเช่าซื้อซึ่งเป็นสินเชื่อส่วนใหญ่ของกลุ่มทีเอสไอและเริ่มใช้วิธี IRB ในการคำนวณสินทรัพย์เสี่ยงด้านเครดิตตั้งแต่งวดสิ้นสุดวันที่ 31 ธันวาคม 2552 นั้น กลุ่มทีเอสไอได้มีการพัฒนาระบบคะแนนเครดิตตามหลักการทางสถิติและได้มีการทดสอบประสิทธิภาพของแบบจำลองโดยหน่วยงานที่เป็นอิสระ

กลุ่มทีเอสไอกำหนดให้มีการติดตามทดสอบประสิทธิภาพของแบบจำลองคะแนนเครดิตอยู่เป็นประจำในรายไตรมาส โดยมีการรายงานผลการทดสอบไปที่คณะอนุกรรมการบริหารความเสี่ยง เพื่อให้แน่ใจได้ว่าแบบจำลองที่ใช้ยังเหมาะสมตามสภาพการแข่งขันของตลาดและลักษณะความเสี่ยงของลูกค้าในปัจจุบัน

ผลการจัดระดับความเสี่ยง หรือ Internal Credit Rating ที่ได้จากแบบจำลองคะแนนเครดิตจะถูกนำไปใช้ในการคำนวณสินทรัพย์เสี่ยงด้านเครดิตตามแนวทางของ IRB นอกจากนั้นแล้ว Internal Credit Rating ยังถูกนำไปใช้ในขั้นตอนของการพิจารณาสินเชื่อ การติดตามประสิทธิภาพของพอร์ตสินเชื่อ การตั้งสำรองผลขาดทุนด้านเครดิตที่คาดว่าจะเกิดขึ้น และช่วยในการตัดสินใจเชิงกลยุทธ์ในการทำธุรกิจของกลุ่มทีเอสไอ

นอกจากนั้นแล้ว กลุ่มทีเอสไอได้เริ่มใช้วิธี Foundation IRB ในการคำนวณสินทรัพย์เสี่ยงด้านเครดิตสำหรับสินเชื่อธุรกิจเอกชนตั้งแต่งวดสิ้นสุดวันที่ 31 ธันวาคม 2555 โดยกลุ่มทีเอสไอได้มีการพัฒนาระบบการจัดเกรดเครดิตจากความร่วมมือของหน่วยงานวิเคราะห์สินเชื่อ และหน่วยงานบริหารความเสี่ยง และได้มีการทดสอบประสิทธิภาพของแบบจำลองโดยหน่วยงานที่เป็นอิสระ

กลุ่มทีเอสไอกำหนดให้มีการติดตามทดสอบประสิทธิภาพของแบบจำลองการจัดเกรดเครดิตอยู่เป็นประจำในรายปีโดยมีการรายงานผลการทดสอบไปที่คณะกรรมการบริหารความเสี่ยง เพื่อให้แน่ใจได้ว่าแบบจำลองที่ใช้ยังเหมาะสมตามสภาพความเสี่ยงทางเศรษฐกิจและลักษณะความเสี่ยงของการทำธุรกิจของลูกค้าในปัจจุบัน

ผลการจัดระดับความเสี่ยงที่ได้จากแบบจำลองการจัดเกรดเครดิตจะถูกนำไปใช้ในการคำนวณสินทรัพย์เสี่ยงด้านเครดิตตามแนวทางของ IRB นอกจากนั้นแล้ว Internal Credit Rating ยังถูกนำไปใช้เป็นเครื่องมือเพิ่มเติมในขั้นตอนของการพิจารณาสินเชื่อ การติดตามประสิทธิภาพของพอร์ตสินเชื่อ และช่วยในการตัดสินใจเชิงกลยุทธ์ในการทำธุรกิจของกลุ่มทีเอสไอ

สำหรับปี 2559 กลุ่มทีเอสไอได้เริ่มใช้วิธี IRB ในการคำนวณสินทรัพย์เสี่ยงด้านเครดิตสำหรับสินเชื่อจำนำทะเบียนตั้งแต่งวดสิ้นสุดวันที่ 31 มกราคม 2559 โดยกลุ่มทีเอสไอได้มีการพัฒนาระบบคะแนนเครดิตภายใต้แนวทางเดียวกับแนวทางที่ใช้สำหรับพอร์ตสินเชื่อเช่าซื้อ รวมถึงกำหนดให้มีการติดตามทดสอบประสิทธิภาพของแบบจำลองคะแนนเครดิตอยู่เป็นประจำในรายไตรมาส โดยมีการรายงานผลการทดสอบไปที่คณะกรรมการบริหารความเสี่ยง

นอกจากนี้ กลุ่มทีเอสไอได้เริ่มใช้วิธี IRB ในการคำนวณสินทรัพย์เสี่ยงด้านเครดิตสำหรับสินเชื่อหมุนเวียนแก่ผู้จัดจำหน่ายรถยนต์ตั้งแต่งวดสิ้นสุดวันที่ 31 มกราคม 2560 โดยมีการพัฒนาระบบการจัดเกรดเครดิตภายใต้แนวทางเดียวกับแนวทางที่ใช้สำหรับพอร์ตสินเชื่อธุรกิจเอกชน และตั้งแต่งวดสิ้นสุดวันที่ 31 ธันวาคม 2563 นั้น กลุ่มทีเอสไอได้เริ่มใช้วิธี IRB ในการคำนวณสินทรัพย์เสี่ยงด้านเครดิตสำหรับสินเชื่อธุรกิจ SME อื่น ซึ่งระบบการจัดเกรดเครดิตมีการพัฒนาภายใต้แนวทางเดียวกับแนวทางที่ใช้สำหรับพอร์ตสินเชื่อธุรกิจเอกชนเช่นกัน

ผลการจัดระดับความเสี่ยงที่ได้จากแบบจำลองคะแนนเครดิตจะถูกนำไปใช้ในการคำนวณสินทรัพย์เสี่ยงด้านเครดิตตามแนวทางของ IRB รวมถึงนำไปใช้ในขั้นตอนของการพิจารณาสินเชื่อ การติดตามประสิทธิภาพของพอร์ตสินเชื่อ การตั้งสำรองผลขาดทุนด้านเครดิตที่คาดว่าจะเกิดขึ้น และช่วยในการตัดสินใจเชิงกลยุทธ์ในการทำธุรกิจของกลุ่มทีเอสไอ

โครงสร้างของระบบ Internal Rating

พอร์ตสินเชื่อเช่าซื้อและสินเชื่อจำนำทะเบียนเป็นพอร์ตสินเชื่อรายย่อยที่มีบริหารจัดการเป็นกลุ่ม ซึ่งกลุ่มทีเอสไอได้พัฒนาระบบคะแนนเครดิตเพื่อนำมาใช้ในการบริหารจัดการพอร์ต โดยระบบคะแนนเครดิตของกลุ่มทีเอสไอสามารถแบ่งออกได้เป็น 2 ระบบ คือระบบ Application Credit Scoring เพื่อใช้ในกระบวนการพิจารณาอนุมัติสินเชื่อ และระบบ Behavior Credit Scoring เพื่อใช้ในการติดตามคุณภาพของพอร์ตสินเชื่อ รวมถึงใช้ในการตั้งสำรองผลขาดทุนด้านเครดิตที่คาดว่าจะเกิดขึ้นและคำนวณสินทรัพย์เสี่ยงด้านเครดิต

ในการจัดระดับความเสี่ยงของลูกหนี้ในกระบวนการพิจารณาอนุมัติสินเชื่อ นั้น บัญชีลูกหนี้แต่ละรายจะถูกจัดกลุ่มระดับความเสี่ยงตามลักษณะของลูกหนี้และลักษณะสินเชื่อ ในขณะที่การจัดระดับความเสี่ยงของลูกหนี้เพื่อติดตามคุณภาพของพอร์ตสินเชื่อและคำนวณสินทรัพย์เสี่ยงด้านเครดิตนั้น จะมีการพิจารณาพฤติกรรมทางการเงินของลูกหนี้เพิ่มเติมจากลักษณะของลูกหนี้และลักษณะสินเชื่ออีกด้วย โดยระบบการจัดระดับความเสี่ยงเพื่อใช้ในการติดตามคุณภาพของพอร์ตสินเชื่อและคำนวณสินทรัพย์เสี่ยงด้านเครดิตสำหรับพอร์ตสินเชื่อเช่าซื้อและสินเชื่อจำนำทะเบียนจะมีการแบ่งระดับความเสี่ยงออกเป็น 2 กลุ่ม โดยจะมีการแบ่งเป็น 12 ระดับ ตั้งแต่ ระดับ 1 – 12 ในกลุ่มสำหรับลูกหนี้ที่ไม่ผิวนัดชำระหนี้สำหรับสินเชื่อเช่าซื้อ และแบ่งเป็น 8 ระดับ ตั้งแต่ ระดับ 1 – 8 ในกลุ่มสำหรับลูกหนี้ที่ไม่ผิวนัดชำระหนี้สำหรับสินเชื่อจำนำทะเบียน ซึ่งกลุ่มลูกหนี้ที่ไม่ผิวนัดชำระหนี้จะรวมถึงลูกหนี้จัดชั้นปกติและกล่าวถึงเป็นพิเศษ โดยเป็นบัญชีลูกหนี้ที่มีระดับความน่าเชื่อถือและพฤติกรรมชำระหนี้ที่อยู่ในเกณฑ์ที่ดีมากที่สุดจนถึงเกณฑ์ที่ต่ำที่สุดที่จะสามารถปฏิบัติตามเงื่อนไขการกู้ยืมเงินได้ ในขณะที่กลุ่มลูกหนี้ผิวนัดชำระหนี้ ซึ่งรวมถึงลูกหนี้จัดชั้นต่ำกว่ามาตรฐาน สงสัยและสงสัยจะสูญ โดยจะมีการแบ่งระดับความเสี่ยงออกเป็น 2 ระดับ ได้แก่ N2 สำหรับบัญชีลูกหนี้ผิวนัดชำระหนี้ที่มีงวดคงค้างชำระระหว่าง 4 ถึง 6 งวดและ N3 สำหรับบัญชีลูกหนี้ผิวนัดชำระหนี้ที่มีงวดคงค้างชำระเกินกว่า 6 งวด

พอร์ตสินเชื่อธุรกิจ สินเชื่อหมุนเวียนแก่ผู้จัดจำหน่ายรถยนต์ และสินเชื่อธุรกิจ SME อื่น เป็นพอร์ตสินเชื่อที่มีการบริหารจัดการเป็นรายตัวลูกหนี้ ซึ่งกลุ่มทีเอสไอได้พัฒนาระบบการจัดเกรดเครดิตเพื่อนำมาใช้ในการวิเคราะห์และบริหารจัดการลูกหนี้ โดยระบบการจัดเกรดเครดิตสำหรับพอร์ตสินเชื่อธุรกิจของกลุ่มทีเอสไอสามารถแบ่งออกได้เป็น 2 ระบบ คือระบบ Corporate Credit Rating เพื่อใช้กับลูกหนี้สินเชื่อธุรกิจทั่วไป และระบบ Specialized Credit Rating เพื่อใช้กับลูกหนี้สินเชื่อพิเศษที่เป็นลูกหนี้นิติบุคคลที่จัดตั้งขึ้นเพื่อวัตถุประสงค์เฉพาะอย่างในการจัดหาแหล่งเงินทุนเพื่อให้ได้มาซึ่งสินทรัพย์ของกิจการ โดยลูกหนี้ไม่มีรายได้จากแหล่งอื่นที่จะนำมาชำระหนี้ นอกเหนือจากรายได้ที่เกิดจากทรัพย์สินที่ได้รับเงินทุนมาจากการให้สินเชื่อของกลุ่มทีเอสไอ ทั้งระบบ Corporate และ Specialized Credit Rating จะถูกนำไปใช้ในกระบวนการพิจารณาอนุมัติสินเชื่อ และเพื่อใช้ในการติดตามคุณภาพของพอร์ตสินเชื่อ รวมถึงใช้ในการคำนวณสินทรัพย์เสี่ยงด้านเครดิต

ระบบ Corporate Credit Rating จะมีการแบ่งระดับความเสี่ยงสำหรับลูกหนี้ที่ไม่ผิวนัดชำระหนี้เป็น 7 ระดับ ตั้งแต่ระดับ A1 ถึง A7 โดยเป็นบัญชีลูกหนี้ที่มีระดับความน่าเชื่อถือและพฤติกรรมชำระหนี้ที่อยู่ในเกณฑ์ที่ดีมากที่สุดจนถึงเกณฑ์ที่ต่ำที่สุดที่จะสามารถปฏิบัติตามเงื่อนไขการกู้ยืมเงินได้ ในขณะที่ลูกหนี้ที่ไม่ผิวนัดชำระหนี้สำหรับระบบ Specialized Credit Rating จะมีการแบ่งระดับความเสี่ยงเป็น 4 ระดับ ตั้งแต่ S1 ถึง S4 โดยอ้างอิงจากเกณฑ์ Supervisory Slotting Criteria ของธนาคารแห่งประเทศไทย ส่วนระบบ Floor Plan Credit Rating ของสินเชื่อหมุนเวียนแก่ผู้จัดจำหน่ายรถยนต์ จะมีการแบ่งระดับความเสี่ยงสำหรับลูกหนี้ไม่ผิวนัดชำระหนี้เป็น 7 ระดับ ตั้งแต่ระดับ FP1 ถึง FP7 โดยเป็นบัญชีลูกหนี้ที่มีระดับความน่าเชื่อถือและพฤติกรรมชำระหนี้ที่อยู่ในเกณฑ์ที่ดีมากที่สุดจนถึงเกณฑ์ที่ต่ำที่สุดที่จะสามารถปฏิบัติตามเงื่อนไขการกู้ยืมเงินได้ สำหรับสินเชื่อธุรกิจ SME อื่น ในส่วนของวงเงินทั่วไปที่ไม่ใช่เช่าซื้อและ Inventory Financing จะใช้ระบบ SME Credit Rating ที่มีการแบ่งระดับความเสี่ยงสำหรับลูกหนี้ไม่ผิวนัดชำระหนี้เป็น 7 ระดับ ตั้งแต่ระดับ B1 ถึง B7 โดยเป็นบัญชีลูกหนี้ที่มีระดับความน่าเชื่อถือและพฤติกรรมชำระหนี้ที่อยู่ในเกณฑ์ที่ดีมากที่สุดจนถึงเกณฑ์ที่ต่ำที่สุดที่จะสามารถปฏิบัติตามเงื่อนไขการกู้ยืมเงินได้ และในส่วนของสินเชื่อหมุนเวียนแก่ผู้จัดจำหน่ายรถยนต์ที่ขอสินเชื่อวงเงินอื่นเพิ่มเติม นั้น จะอ้างอิงระบบ Floor Plan Credit Rating นอกจากนี้ สำหรับกลุ่มลูกหนี้ผิวนัดชำระหนี้ของทั้งระบบ Corporate และ Specialized Credit Rating และ Floor Plan Credit Rating รวมถึง SME Credit Rating จะมีการจัดกลุ่มแยกเป็นกลุ่มลูกหนี้ผิวนัดชำระหนี้

กระบวนการของการจัดระดับความเสี่ยง

ในการจัดระดับความเสี่ยงของลูกหนี้เช่าซื้อและลูกหนี้จำนำทะเบียนในขั้นตอนของการพิจารณาสินเชื่อ นั้น ลูกหนี้จะได้รับการจัดระดับความเสี่ยงโดยใช้แบบจำลองคะแนนเครดิต Application Credit Scoring ผ่านระบบการพิจารณาการให้สินเชื่อ ซึ่ง

ผลของการจัดระดับความเสี่ยงที่ได้รับจะถูกใช้ในการพิจารณาอนุมัติสินเชื่อให้ลูกหนี้ สำหรับการจัดระดับความเสี่ยงของลูกหนี้เข้าชื่อและลูกหนี้จํานำทะเบียนเพื่อใช้ในการติดตามคุณภาพของพอร์ตสินเชื่อ รวมถึงการตั้งสำรองหนี้สูญและคํานวณสินทรัพย์เสี่ยงด้านเครดิตนั้น ลูกหนี้จะได้รับการจัดระดับความเสี่ยงตามพฤติกรรมชำระหนี้เป็นประจำเป็นรายเดือน โดยใช้แบบจำลองคะแนนเครดิต Behavior Credit Scoring

ในการติดตามคุณภาพของพอร์ตสินเชื่อและตั้งสำรองหนี้สูญนั้น ลูกหนี้เข้าชื่อและลูกหนี้จํานำทะเบียนจะถูกบริหารจัดการแบบกลุ่มภายใต้กรอบการจัดการและแบบจำลองคะแนนเครดิตเดียวกัน อย่างไรก็ตาม ในการคํานวณสินทรัพย์เสี่ยงด้านเครดิตโดยวิธี IRB นั้น ลูกหนี้ที่จะนำมําคํานวณสินทรัพย์เสี่ยงด้านเครดิตด้วยแบบจำลองคะแนนเครดิต Behavior Credit Scoring นั้นจะต้องเป็นลูกหนี้รายย่อยตามเกณฑ์ของธนาคารแห่งประเทศไทย สำหรับลูกหนี้เข้าชื่อและลูกหนี้จํานำทะเบียนที่ไม่เข้าเกณฑ์ลูกหนี้รายย่อยตามประกาศหลักเกณฑ์การคํานวณสินทรัพย์เสี่ยงด้านเครดิตโดยวิธี IRB จะถูกนำไปคํานวณสินทรัพย์เสี่ยงด้านเครดิตด้วยวิธี Standardized Approach (SA)

สำหรับลูกหนี้สินเชื่อธุรกิจและสินเชื่อหมุนเวียนแก่ผู้จัดจําหน่ายรถยนต์ กระบวนการจัดระดับความเสี่ยงนั้นจะเป็นส่วนหนึ่งของขั้นตอนการพิจารณาสินเชื่อ ซึ่งเจ้าหน้าที่วิเคราะห์สินเชื่อจะเป็นผู้รับผิดชอบในการจัดระดับความเสี่ยงของลูกหนี้ โดยลูกหนี้ที่ถูกคํานวณสินทรัพย์เสี่ยงด้านเครดิตจะต้องได้รับการจัดระดับความเสี่ยง Credit Rating สำหรับลูกหนี้ที่ไม่เข้าเกณฑ์ที่จะถูกจัดระดับความเสี่ยงตามแนวทางที่กลุ่มทีเอสไอระบุไว้จะถูกนำไปคํานวณสินทรัพย์เสี่ยงด้านเครดิตด้วยวิธี Standardized Approach (SA)

การประมาณค่าและทดสอบความถูกต้องของค่าประมาณการ PD และ LGD

กลุ่มทีเอสไอได้กำหนดค่าจํากัดความของการผิดนัดชำระหนี้สำหรับลูกหนี้เข้าชื่อและลูกหนี้จํานำทะเบียนโดยลูกหนี้ผิดนัดชำระหนี้คือลูกหนี้ที่มีการผิดนัดชำระเกิน 3 งวด หรือ 90 วัน รวมถึงลูกหนี้รอดยึดและลูกหนี้ฟ้องร้อง นอกจากนี้ ลูกหนี้ผิดนัดชำระหนี้ยังหมายความครอบคลุมถึงสินเชื่อที่มีการคํานวณตามค่าจํากัดความของธนาคารแห่งประเทศไทย

ในการประมาณการค่าโอกาสผิดนัดชำระหนี้ (Probability of Default : PD) ของลูกหนี้สินเชื่อเข้าชื่อและลูกหนี้จํานำทะเบียน กลุ่มทีเอสไอทำการประมาณการจากอัตราการผิดนัดชำระหนี้ใน 1 ปีที่เกิดขึ้นจริงในอดีตโดยการหาค่าเฉลี่ยระยะยาวของอัตราการผิดนัดชำระหนี้และมีการปรับเพิ่มค่าเฉลี่ยระยะยาวด้วยอัตราการแกว่งตัวของอัตราการผิดนัดชำระหนี้ในอดีต เพื่อให้ค่าประมาณการโอกาสผิดนัดชำระหนี้ของกลุ่มทีเอสไอมีความระมัดระวังเพียงพอ ซึ่งข้อมูลอัตราผิดนัดชำระหนี้ที่เกิดขึ้นจริงในอดีตที่กลุ่มทีเอสไอใช้จะเป็นข้อมูลย้อนหลังในอดีตอย่างน้อย 5 ปี

สำหรับการประมาณการค่าความเสียหายที่คาดว่าจะเกิดขึ้น (Loss Given Default : LGD) ของลูกหนี้สินเชื่อเข้าชื่อและลูกหนี้จํานำทะเบียน กลุ่มทีเอสไอได้ประมาณการจากอัตราค่าความเสียหายที่เกิดขึ้นจริงในอดีตโดยกำหนดให้ค่าประมาณการความเสียหายที่คาดว่าจะเกิดขึ้นเป็นค่าความเสียหายที่รุนแรงที่สุดที่จะเกิดขึ้นได้ภายใต้ระดับความเชื่อมั่นที่สูงเพียงพอ ซึ่งข้อมูลอัตราค่าความเสียหายที่เกิดขึ้นจริงในอดีตที่กลุ่มทีเอสไอใช้จะเป็นข้อมูลย้อนหลังในอดีตอย่างน้อย 5 ปี

ในการทดสอบความถูกต้องของค่าประมาณการค่าโอกาสผิดนัดชำระหนี้ และค่าความเสียหายที่คาดว่าจะเกิดขึ้นของลูกหนี้สินเชื่อเข้าชื่อและลูกหนี้จํานำทะเบียนนั้น กลุ่มทีเอสไอกำหนดให้มีการทดสอบความถูกต้องอย่างสม่ำเสมอเป็นรายไตรมาส โดยกลุ่มทีเอสไอจะนำค่าประมาณการที่กลุ่มทีเอสไอใช้ในแต่ละงวดรายงานเปรียบเทียบกับอัตราการผิดนัดชำระหนี้และอัตราค่าความเสียหายที่เกิดขึ้นจริงในงวดรายงานนั้น ๆ

สำหรับการทดสอบความถูกต้องของค่าประมาณการค่าโอกาสผิดนัดชำระหนี้ กลุ่มทีเอสไอจะพิจารณาว่าอัตราการผิดนัดชำระหนี้ที่เกิดขึ้นจริงนั้นมีค่าสูงกว่าค่าประมาณการที่กลุ่มทีเอสไอประมาณการไว้เกินระดับที่กลุ่มทีเอสไอกำหนดหรือไม่ โดยกลุ่มทีเอสไอ

บริษัท ทีเอสไอไฟแนนเชียลกรุ๊ป จำกัด (มหาชน)

ทีเอสไอจะทำการแก้ไขการประมาณการทันทีที่พบว่าอัตราการผลิตชำระหนี้ที่เกิดขึ้นจริงนั้นสูงกว่าค่าประมาณการค่าโอกาสผลิตชำระหนี้เกินกว่าระดับที่กลุ่มทีเอสไอยอมรับได้

สำหรับการทดสอบความถูกต้องของค่าประมาณการความเสียหายที่คาดว่าจะเกิดขึ้น กลุ่มทีเอสไอทำการทดสอบโดยการพิจารณาอัตราค่าความเสียหายที่เกิดขึ้นจริงว่าสูงกว่าค่าประมาณการของกลุ่มทีเอสไอหรือไม่ โดยกลุ่มทีเอสไอจะทำการปรับปรุงการประมาณการค่าความเสียหายที่คาดว่าจะเกิดขึ้นทันทีที่พบว่าอัตราค่าความเสียหายที่เกิดขึ้นจริงสูงกว่าค่าประมาณการความเสียหายที่คาดว่าจะเกิด

สำหรับลูกหนี้สินเชื่อธุรกิจ สินเชื่อหมุนเวียนแก่ผู้จัดจำหน่ายรถยนต์ และสินเชื่อธุรกิจ SME อื่น กลุ่มทีเอสไอได้กำหนดค่าจำกัดความเสี่ยงของการผลิตชำระหนี้โดยกำหนดให้ลูกหนี้ผลิตชำระหนี้คือลูกหนี้ที่มีการด้อยค่าด้านเครดิตตามค่าจำกัดความเสี่ยงของธนาคารแห่งประเทศไทย นอกจากนี้ ลูกหนี้ผลิตชำระหนี้ยังรวมถึงลูกหนี้ปรับโครงสร้างหนี้ที่มีการปรับเปลี่ยนเงื่อนไขการชำระเงินเนื่องจากความมั่นคงของสถานะการเงินของลูกหนี้อ่อนแอลง เพื่อลดภาระหนี้ โดยมีวัตถุประสงค์เพื่อฟื้นฟูสภาพคล่องของตนเองเพื่อให้ธุรกิจสามารถดำเนินการต่อไปได้

ในการประมาณการค่าโอกาสผลิตชำระหนี้ของลูกหนี้สินเชื่อธุรกิจ เนื่องจากพอร์ตสินเชื่อธุรกิจของกลุ่มทีเอสไอมีจำนวนลูกหนี้ผลิตชำระหนี้ที่น้อย กลุ่มทีเอสไอได้ใช้วิธีทางสถิติที่สามารถประมาณการค่าเฉลี่ยระยะยาวของอัตราการผลิตชำระหนี้ที่มีการเพิ่มส่วนเพื่อเพื่อให้ค่าประมาณการ โอกาสผลิตชำระหนี้ของกลุ่มทีเอสไอมีความระมัดระวังเพียงพอภายใต้ข้อจำกัดของข้อมูลของลูกหนี้ผลิตชำระหนี้

สำหรับการประมาณการค่าความเสียหายที่คาดว่าจะเกิดขึ้นของลูกหนี้สินเชื่อธุรกิจ สินเชื่อหมุนเวียนแก่ผู้จัดจำหน่ายรถยนต์ และสินเชื่อธุรกิจ SME อื่นนั้น เนื่องจากกลุ่มทีเอสไอใช้วิธี Foundation Internal Rating Based Approach ในการคำนวณสินทรัพย์เสี่ยงด้านเครดิต ค่าประมาณการค่าความเสียหายที่คาดว่าจะเกิดขึ้นที่ใช้จึงเป็นค่าความเสียหายมาตรฐานที่กำหนดโดยธนาคารแห่งประเทศไทย

ในการทดสอบความถูกต้องของค่าประมาณการค่าโอกาสผลิตชำระหนี้ของลูกหนี้สินเชื่อธุรกิจ สินเชื่อหมุนเวียนแก่ผู้จัดจำหน่ายรถยนต์ และสินเชื่อธุรกิจ SME อื่นนั้น กลุ่มทีเอสไอกำหนดให้มีการทดสอบความถูกต้องอย่างสม่ำเสมอเป็นรายปี โดยกลุ่มทีเอสไอจะเปรียบเทียบค่าประมาณการค่าโอกาสผลิตชำระหนี้เฉลี่ยของพอร์ตในแต่ละงวดรายงานกับอัตราการผลิตชำระหนี้ที่เกิดขึ้นจริงของพอร์ตในงวดรายงานนั้น ๆ โดยกลุ่มทีเอสไอจะทำการแก้ไขการประมาณการหรือระบบจัดระดับความเสี่ยงด้านเครดิตในกรณีที่มีความจำเป็น ถ้าพบว่าอัตราการผลิตชำระหนี้ที่เกิดขึ้นจริงของพอร์ตนั้นสูงกว่าค่าประมาณการค่าโอกาสผลิตชำระหนี้เฉลี่ยของพอร์ตเกินกว่าระดับที่กลุ่มทีเอสไอยอมรับได้

ตารางที่ 9 มูลค่ายอดคงค้างของสินทรัพย์ในงบแสดงฐานะการเงินและรายการนอกงบดุลที่สำคัญ ก่อนพิจารณาผลการปรับลดความเสี่ยงด้านเครดิต

หน่วย : ล้านบาท

รายการ	31 ธ.ค. 2566	31 ธ.ค. 2565
1. สินทรัพย์ในงบดุล	278,631	253,291
1.1 เงินให้สินเชื่อและคอกเบี้ยค้างรับสุทธิ ¹⁾	271,153	245,389
1.2 เงินลงทุนในตราสารหนี้สุทธิ ²⁾	3,314	3,990
1.3 เงินฝากและคอกเบี้ยค้างรับสุทธิ ³⁾	4,164	3,765
1.4 สินทรัพย์อนุพันธ์	-	147
2. รายการนอกงบดุล⁴⁾	5,752	5,724
2.1 การรับอวัลต์เงิน และการค้ำประกันการกู้ยืมเงิน	1,791	2,019
2.2 สัญญาอนุพันธ์นอกตลาด ⁵⁾	2,387	1,740
2.3 วงเงินที่ยังมิได้เบิกใช้ซึ่งธนาคารพาณิชย์ได้ผูกพันไว้แล้ว (Undrawn committed line)	1,573	1,965

¹⁾ รวมรายได้คอกเบี้ยที่ยังไม่ถึงกำหนดชำระ สุทธิจากรายได้รอดักบัญชี ผลกำไรหรือขาดทุนจากการเปลี่ยนแปลงเงื่อนไขใหม่ และค่าเผื่อผลขาดทุนด้านเครดิตที่คาดว่าจะเกิดขึ้น และรวมเงินให้สินเชื่อและคอกเบี้ยค้างรับสุทธิของรายการระหว่างธนาคารและตลาดเงินด้วย

²⁾ หมายถึงเงินลงทุนในลูกหนี้ด้วย ไม่รวมคอกเบี้ยค้างรับ และสุทธิจากค่าเผื่อการปรับมูลค่าของหลักทรัพย์และค่าเผื่อผลขาดทุนด้านเครดิตที่คาดว่าจะเกิดขึ้น

³⁾ รวมรายได้คอกเบี้ยที่ยังไม่ถึงกำหนดชำระ และสุทธิจากค่าเผื่อผลขาดทุนด้านเครดิตที่คาดว่าจะเกิดขึ้น

⁴⁾ ก่อนคูณค่าแปลงสภาพ

⁵⁾ รวมถึงอนุพันธ์ที่เกี่ยวข้องกับตราสารทุนด้วย



บริษัท ทีเอสไอไฟแนนเชียลกรุ๊ป จำกัด (มหาชน)

ตารางที่ 10 มูลค่าของคลังของสินทรัพย์ในงบแสดงฐานะการเงินและรายการนอกงบดุลที่สำคัญก่อนพิจารณาผลการปรับลดความเสี่ยงด้านเครดิต จำแนกตามประเทศหรือภูมิภาคของลูกหนี้

31 ธ.ค. 2566

หน่วย : ล้านบาท

ประเทศหรือภูมิภาคของลูกหนี้	สินทรัพย์ในงบแสดงฐานะการเงิน					รายการนอกงบดุล ¹⁾			
	รวม	เงินให้สินเชื่อและคอกเบี้ยค้างรับสุทธิ ²⁾	เงินลงทุนในตราสารหนี้สุทธิ ²⁾	เงินฝากและคอกเบี้ยค้างรับสุทธิ ³⁾	สินทรัพย์อนุพันธ์	รวม	การรับอวัลด์เงินและการค้าประกันการกู้ยืมเงิน	สัญญาอนุพันธ์นอกตลาด ⁵⁾	วงเงินที่ยังมิได้เบิกใช้ซึ่งกลุ่มธุรกิจทางการเงินได้ผูกพันไว้แล้ว (Undrawn committed line)
ประเทศไทย	269,266	262,190	3,314	3,762	-	5,752	1,791	2,387	1,573
กลุ่มเอเชียแปซิฟิก ไม่รวมประเทศไทย	9,358	8,956	-	402	-	-	-	-	-
กลุ่มอเมริกาเหนือและละตินอเมริกา	0.2	0.2	-	-	-	-	-	-	-
กลุ่มแอฟริกาและตะวันออกกลาง	1	1	-	-	-	-	-	-	-
กลุ่มยุโรป	6	6	-	-	-	-	-	-	-
รวม	278,631	271,153	3,314	4,164	-	5,752	1,791	2,387	1,573

31 ธ.ค. 2565

หน่วย : ล้านบาท

ประเทศหรือภูมิภาคของลูกหนี้	สินทรัพย์ในงบแสดงฐานะการเงิน					รายการนอกงบดุล ¹⁾			
	รวม	เงินให้สินเชื่อและคอกเบี้ยค้างรับสุทธิ ²⁾	เงินลงทุนในตราสารหนี้สุทธิ ²⁾	เงินฝากและคอกเบี้ยค้างรับสุทธิ ³⁾	สินทรัพย์อนุพันธ์	รวม	การรับอวัลด์เงินและการค้าประกันการกู้ยืมเงิน	สัญญาอนุพันธ์นอกตลาด ⁵⁾	วงเงินที่ยังมิได้เบิกใช้ซึ่งกลุ่มธุรกิจทางการเงินได้ผูกพันไว้แล้ว (Undrawn committed line)
ประเทศไทย	244,662	237,161	3,990	3,363	147	5,724	2,019	1,740	1,965
กลุ่มเอเชียแปซิฟิก ไม่รวมประเทศไทย	8,616	8,214	-	401	-	-	-	-	-
กลุ่มอเมริกาเหนือและละตินอเมริกา	1	1	-	-	-	-	-	-	-
กลุ่มแอฟริกาและตะวันออกกลาง	2	2	-	-	-	-	-	-	-
กลุ่มยุโรป	11	11	-	-	-	-	-	-	-
รวม	253,291	245,389	3,990	3,765	147	5,724	2,019	1,740	1,965

¹⁾ รวมรายได้คอกเบี้ยที่ยังไม่ถึงกำหนดชำระ สุทธิรายได้หรือต้นทุนกำไรหรือขาดทุนจากการเปลี่ยนแปลงเงื่อนไขใหม่ และค่าเผื่อผลขาดทุนด้านเครดิตที่คาดว่าจะเกิดขึ้น และรวมเงินให้ของรายการระหว่างธนาคารและตลาดเงินสินเชื่อและคอกเบี้ยค้างรับสุทธิ

²⁾ หมายรวมถึงเงินลงทุนในลูกหนี้ด้วย ไม่รวมคอกเบี้ยค้างรับ และสุทธิจากค่าเผื่อการปรับมูลค่าของหลักทรัพย์ และค่าเผื่อผลขาดทุนด้านเครดิตที่คาดว่าจะเกิดขึ้น

³⁾ รวมรายได้คอกเบี้ยที่ยังไม่ถึงกำหนดชำระ และสุทธิจากค่าเผื่อผลขาดทุนด้านเครดิตที่คาดว่าจะเกิดขึ้น

⁴⁾ ก่อนคูณค่าแปลงสภาพ

⁵⁾ รวมถึงอนุพันธ์ที่เกี่ยวข้องกับตราสารทุน

ตารางที่ 11 มูลค่ายอดคงค้างของสินทรัพย์ในงบแสดงฐานะการเงินและรายการนอกงบดุล ก่อนพิจารณาผลการปรับลดความเสี่ยงด้านเครดิต จำแนกตามอายุสัญญาที่เหลือ

หน่วย : ล้านบาท

รายการ	31 ธ.ค. 2566			31 ธ.ค. 2565		
	อายุไม่เกิน 1 ปี	อายุเกิน 1 ปี	รวม	อายุไม่เกิน 1 ปี	อายุเกิน 1 ปี	รวม
1. สินทรัพย์ในงบแสดงฐานะการเงิน			278,631			253,291
1.1 เงินให้สินเชื่อและดอกเบี้ยค้างรับสุทธิ ^{1/}	53,427	217,726	271,153	45,914	199,475	245,389
1.2 เงินลงทุนในตราสารหนี้สุทธิ ^{2/}	3,303	11	3,314	3,407	583	3,990
1.3 เงินฝากและดอกเบี้ยค้างรับสุทธิ ^{3/}	4,153	11	4,164	3,754	11	3,765
1.4 สินทรัพย์อนุพันธ์	-	-	-	147	-	147
2. รายการนอกงบดุล ^{4/}			5,752			5,724
2.1 การรับอ่าวัดค้ำเงิน และการค้ำประกันการกู้ยืมเงิน	633	1,158	1,791	329	1,690	2,019
2.2 สัญญาอนุพันธ์นอกตลาด ^{5/}	2,387	-	2,387	1,740	-	1,740
2.3 วงเงินที่ยังมิได้เบิกใช้ซึ่งกลุ่มธุรกิจทางการเงินได้ผูกพันไว้แล้ว (Undrawn committed line)	302	1,271	1,573	85	1,880	1,965

^{1/} รวมรายได้ดอกเบี้ยที่ยังไม่ถึงกำหนดชำระ สุทธิจากรายได้หรือตัดบัญชี ผลกำไรหรือขาดทุนจากการเปลี่ยนแปลงเงินไปใหม่ และค่าเพื่อผลขาดทุนด้านเครดิตที่คาดว่าจะเกิดขึ้น และรวมเงินให้สินเชื่อและดอกเบี้ยค้างรับสุทธิของรายการระหว่างธนาคารและตลาดเงิน

^{2/} หมายถึงเงินลงทุนในลูกหนี้คือ ไม่รวมดอกเบี้ยค้างรับ และสุทธิจากค่าเพื่อการปรับมูลค่าของหลักทรัพย์และค่าเพื่อผลขาดทุนด้านเครดิตที่คาดว่าจะเกิดขึ้น

^{3/} รวมรายได้ดอกเบี้ยที่ยังไม่ถึงกำหนดชำระ และสุทธิจากค่าเพื่อผลขาดทุนด้านเครดิตที่คาดว่าจะเกิดขึ้น

^{4/} ก่อนคูณค่าแปลงสภาพ

^{5/} รวมถึงอนุพันธ์ที่เกี่ยวข้องกับตราสารทุน



บริษัท ทีเอสไอไฟแนนเชียลกรุ๊ป จำกัด (มหาชน)

ตารางที่ 12 มูลค่ายอดคงค้างของเครื่องมือทางการเงิน* ก่อนพิจารณาผลการปรับลดความเสี่ยงด้านเครดิต และเงินสำรองที่กั้นไว้ (General provision และ Specific provision)

31 ธ.ค. 2566

หน่วย : ล้านบาท

รายการ	มูลค่ายอดคงค้าง		มูลค่าเงินสำรอง ²⁾	มูลค่าเงินสำรอง ²⁾ ของฐานะที่ใช้วิธี SA		มูลค่าเงินสำรอง ²⁾ ของฐานะที่ใช้วิธี IRB	มูลค่าสุทธิ ³⁾
	ฐานะที่ค้ำประกัน/ฐานะที่ผิดนัดชำระหนี้ ¹⁾	ฐานะที่ไม่ค้ำประกัน/ฐานะที่ไม่ผิดนัดชำระหนี้ ¹⁾		General provision	Specific provision		
	(Defaulted exposures)	(Non-defaulted exposures)					
1. เงินให้สินเชื่อและดอกเบี้ยค้างรับ ⁴⁾	5,523	275,546	9,916	548	1,436	7,910	271,153
2. เงินลงทุนในตราสารหนี้ ⁵⁾	247	3,067	-	-	-	-	3,314
3. เงินฝากและดอกเบี้ยค้างรับ ⁶⁾	-	4,172	8	-	8	-	4,164
4. ภาระผูกพันวงเงินสินเชื่อ และสัญญาค้ำประกันทางการเงิน ⁷⁾	-	3,386	21	-	0	21	3,365
รวม	5,770	286,171	9,945	548	1,444	7,931	281,996

31 ธ.ค. 2565

หน่วย : ล้านบาท

รายการ	มูลค่ายอดคงค้าง		มูลค่าเงินสำรอง ²⁾	มูลค่าเงินสำรอง ²⁾ ของฐานะที่ใช้วิธี SA		มูลค่าเงินสำรอง ²⁾ ของฐานะที่ใช้วิธี IRB	มูลค่าสุทธิ ³⁾
	ฐานะที่ค้ำประกัน/ฐานะที่ผิดนัดชำระหนี้ ¹⁾	ฐานะที่ไม่ค้ำประกัน/ฐานะที่ไม่ผิดนัดชำระหนี้ ¹⁾		General provision	Specific provision		
	(Defaulted exposures)	(Non-defaulted exposures)					
1. เงินให้สินเชื่อและดอกเบี้ยค้างรับ ⁴⁾	4,883	252,351	11,845	977	1,422	9,325	245,389
2. เงินลงทุนในตราสารหนี้ ⁵⁾	202	3,788	-	-	-	-	3,990
3. เงินฝากและดอกเบี้ยค้างรับ ⁶⁾	-	3,771	7	-	7	-	3,765
4. ภาระผูกพันวงเงินสินเชื่อ และสัญญาค้ำประกันทางการเงิน ⁷⁾	-	3,987	3	-	0	3	3,984
รวม	5,085	263,897	11,854	977	1,429	9,327	257,128

- * เฉพาะเครื่องมือทางการเงินที่ต้องรับรู้การค้ำค่าตามที่กำหนดในมาตรฐานการรายงานทางการเงิน ฉบับที่ 9 เรื่อง เครื่องมือทางการเงิน (IFRS 9) ของสภาวิชาชีพบัญชี
- ** General Provision ตาม ธปท. กำหนดในประกาศว่าด้วยองค์ประกอบของเงินกองทุนของธพ. ซึ่งจะนับเฉพาะเงินสำรองสำหรับสินทรัพย์และภาระผูกพันที่ไม่มีการเพิ่มขึ้นอย่างมีนัยสำคัญของความเสี่ยงด้านเครดิต (Performing) และเงินสำรองสำหรับสินทรัพย์และภาระผูกพันที่มีการเพิ่มขึ้นอย่างมีนัยสำคัญของความเสี่ยงด้านเครดิต (Under-performing) แต่ไม่รวมถึงเงินสำรองทั่วไปส่วนที่นับเป็น Specific Provision แล้ว
- ¹ ขึ้นกับวิธีที่ธนาคารพาณิชย์ใช้ (1) วิธี SA: ฐานะที่ด้อยคุณภาพ และฐานะที่ไม่ด้อยคุณภาพ (2) วิธี IRB: ฐานะที่ผิดนัดชำระหนี้ และฐานะที่ไม่ผิดนัดชำระหนี้ ทั้งนี้ สำหรับฐานะที่ด้อยคุณภาพ/ฐานะที่ผิดนัดชำระหนี้ (Defaulted exposures) ให้พิจารณาในแนวทางเดียวกันกับสินทรัพย์ทางการเงินที่มีการค้ำค่าด้านเครดิต (Non-performing) ตามประกาศธนาคารแห่งประเทศไทยว่าด้วยหลักเกณฑ์การจัดชั้นและการกันเงินสำรองของสถาบันการเงิน
- ² หมายถึง ค่าเผื่อผลขาดทุนด้านเครดิตที่คาดว่าจะเกิดขึ้นตามที่กำหนดใน IFRS 9 ทั้งนี้ สำหรับเครื่องมือทางการเงินที่วัดมูลค่าด้วยมูลค่ายุติธรรมผ่านกำไรขาดทุนเบ็ดเสร็จอื่น ไม่ต้องแสดงมูลค่าเงินสำรองตามที่กำหนดในมาตรฐานการรายงานทางการเงิน ฉบับที่ 7 เรื่องการเปิดเผยข้อมูลเครื่องมือทางการเงิน (IFRS 7) โดยมูลค่ายอดคงค้างของเครื่องมือทางการเงินประเภทดังกล่าว จะแสดงด้วยยอดสุทธิจากมูลค่าเงินสำรองแล้ว
- ³ มูลค่าสุทธิ = มูลค่ายอดคงค้าง - มูลค่าเงินสำรอง
- ⁴ รวมรายได้ดอกเบี้ยที่ยังไม่ถึงกำหนดชำระ สุทธิจากรายได้หรือต้นทุนจากการเปลี่ยนแปลงเงื่อนไขใหม่ และรวมเงินให้สินเชื่อและดอกเบี้ยค้างรับของรายการระหว่างธนาคารและตลาดเงินด้วย
- ⁵ ไม่รวมดอกเบี้ยค้างรับ และสุทธิจากค่าเผื่อการปรับมูลค่าของหลักทรัพย์ แต่ไม่รวมเงินลงทุนในลูกหนี้
- ⁶ รวมรายได้ดอกเบี้ยที่ยังไม่ถึงกำหนดชำระ
- ⁷ ก่อนมูลค่าแปลงสภาพ



บริษัท ทีเอสไอไฟแนนเชียลกรุ๊ป จำกัด (มหาชน)

ตารางที่ 13 มูลค่าของคลังของเงินให้สินเชื่อและดอกเบี้ยค้างรับ และเงินลงทุนในตราสารหนี้ ก่อนพิจารณาผลการปรับลดความเสี่ยงด้านเครดิต จำแนกตามประเทศหรือภูมิภาคของลูกค้าหนี้และเกณฑ์การจัดชั้นที่ขปท. กำหนด

31 ธ.ค. 2566

หน่วย : ล้านบาท

ประเทศหรือภูมิภาคของลูกค้าหนี้	เงินให้สินเชื่อรวมดอกเบี้ยค้างรับ ^{1/}					เงินให้ลงทุนในตราสารหนี้ ^{2/}				
	ที่ไม่มีการเพิ่มขึ้น อย่างมีนัยสำคัญของ ความเสี่ยงด้านเครดิต	ที่มีการเพิ่มขึ้นอย่าง มีนัยสำคัญของความ เสี่ยงด้านเครดิต	ที่มีการด้อยค่าด้าน เครดิต	ที่มีการด้อยค่าด้าน เครดิตเมื่อซื้อหรือ เมื่อเกิดรายการ	รวม	ที่ไม่มีการเพิ่มขึ้น อย่างมีนัยสำคัญของ ความเสี่ยงด้านเครดิต	ที่มีการเพิ่มขึ้นอย่าง มีนัยสำคัญของความ เสี่ยงด้านเครดิต	ที่มีการด้อยค่าด้าน เครดิต	ที่มีการด้อยค่าด้าน เครดิตเมื่อซื้อหรือ เมื่อเกิดรายการ	รวม
ประเทศไทย	245,955	20,435	5,523	-	271,913	3,067	-	247	-	3,314
กลุ่มเอเชียแปซิฟิก ไม่รวมประเทศไทย	9,147	2	0.1	-	9,148	-	-	-	-	-
กลุ่มอเมริกาเหนือและละตินอเมริกา	0.2	-	-	-	0.2	-	-	-	-	-
กลุ่มแอฟริกาและตะวันออกกลาง	1	0.2	-	-	1	-	-	-	-	-
กลุ่มยุโรป	5	1	-	-	6	-	-	-	-	-
รวม	255,108	20,438	5,523	-	281,069	3,067	-	247	-	3,314

31 ธ.ค. 2565

หน่วย : ล้านบาท

ประเทศหรือภูมิภาคของลูกค้าหนี้	เงินให้สินเชื่อรวมดอกเบี้ยค้างรับ ^{1/}					เงินให้ลงทุนในตราสารหนี้ ^{2/}				
	ที่ไม่มีการเพิ่มขึ้น อย่างมีนัยสำคัญของ ความเสี่ยงด้านเครดิต	ที่มีการเพิ่มขึ้นอย่าง มีนัยสำคัญของความ เสี่ยงด้านเครดิต	ที่มีการด้อยค่าด้าน เครดิต	ที่มีการด้อยค่าด้าน เครดิตเมื่อซื้อหรือ เมื่อเกิดรายการ	รวม	ที่ไม่มีการเพิ่มขึ้น อย่างมีนัยสำคัญของ ความเสี่ยงด้านเครดิต	ที่มีการเพิ่มขึ้นอย่าง มีนัยสำคัญของความ เสี่ยงด้านเครดิต	ที่มีการด้อยค่าด้าน เครดิต	ที่มีการด้อยค่าด้าน เครดิตเมื่อซื้อหรือ เมื่อเกิดรายการ	รวม
ประเทศไทย	221,222	22,619	4,882	-	248,723	3,788	-	202	-	3,990
กลุ่มเอเชียแปซิฟิก ไม่รวมประเทศไทย	8,486	10	0.5	-	8,496	-	-	-	-	-
กลุ่มอเมริกาเหนือและละตินอเมริกา	1	-	-	-	1	-	-	-	-	-
กลุ่มแอฟริกาและตะวันออกกลาง	2	0	0.2	-	3	-	-	-	-	-
กลุ่มยุโรป	11	0	-	-	11	-	-	-	-	-
รวม	229,722	22,629	4,883	-	257,234	3,788	-	202	-	3,990

^{1/} รวมรายได้ดอกเบี้ยที่ยังไม่ถึงกำหนดชำระ สุทธิจากรายได้รอดักบัญชี และผลกำไรหรือขาดทุนจากการเปลี่ยนแปลงเงินไขใหม่ และรวมเงินให้สินเชื่อและดอกเบี้ยค้างรับของรายการระหว่างธนาคารและตลาดเงินด้วย

^{2/} ไม่รวมดอกเบี้ยค้างรับ และสุทธิจากค่าเผื่อการปรับมูลค่าของหลักทรัพย์ แต่ไม่รวมเงินลงทุนในลูกหนี้



บริษัท ทีเอสโอฟแนนเซียลกรุ๊ป จำกัด (มหาชน)

ตารางที่ 13g มูลค่าของเงินสำรองที่กั้นไว้ (General provision และ Specific provision) และหนี้สูญที่ตัดออกจากบัญชีระหว่างงวด สำหรับเงินให้สินเชื่อและคอกเบี้ยค้างรับ และเงินลงทุนในตราสารหนี้ จำแนกตามประเทศหรือภูมิภาคของลูกค้า

31 ธ.ค. 2566

หน่วย : ล้านบาท

ประเทศหรือภูมิภาคของลูกค้า	เงินให้สินเชื่อและคอกเบี้ยค้างรับ ¹⁾				เงินลงทุนในตราสารหนี้ ²⁾		
	มูลค่าเงินสำรอง ³⁾ ของฐานะที่ใช้วิธี SA		มูลค่าเงินสำรอง ³⁾ ของฐานะที่ใช้วิธี IRB	มูลค่าหนี้สูญที่ตัดออก จากบัญชีระหว่างงวด	มูลค่าเงินสำรอง ³⁾ ของฐานะที่ใช้วิธี SA		มูลค่าเงินสำรอง ³⁾ ของฐานะที่ใช้วิธี IRB
	General Provision ⁴⁾	Specific provision			General Provision ⁴⁾	Specific provision	
ประเทศไทย		1,436	7,717	4,000		-	-
กลุ่มเอเชียแปซิฟิก ไม่รวมประเทศไทย		0	192	-		-	-
กลุ่มอเมริกาเหนือและละตินอเมริกา		0	0	-		-	-
กลุ่มแอฟริกาและตะวันออกกลาง		0	0	-		-	-
กลุ่มยุโรป		0	0.2	-		-	-
รวม	548	1,436	7,910	4,000	-	-	-

31 ธ.ค. 2565

หน่วย : ล้านบาท

ประเทศหรือภูมิภาคของลูกค้า	เงินให้สินเชื่อและคอกเบี้ยค้างรับ ¹⁾				เงินลงทุนในตราสารหนี้ ²⁾		
	มูลค่าเงินสำรอง ³⁾ ของฐานะที่ใช้วิธี SA		มูลค่าเงินสำรอง ³⁾ ของฐานะที่ใช้วิธี IRB	มูลค่าหนี้สูญที่ตัดออก จากบัญชีระหว่างงวด	มูลค่าเงินสำรอง ³⁾ ของฐานะที่ใช้วิธี SA		มูลค่าเงินสำรอง ³⁾ ของฐานะที่ใช้วิธี IRB
	General Provision ⁴⁾	Specific provision			General Provision ⁴⁾	Specific provision	
ประเทศไทย		1,422	9,043	2,855		-	-
กลุ่มเอเชียแปซิฟิก ไม่รวมประเทศไทย		0.2	281	-		-	-
กลุ่มอเมริกาเหนือและละตินอเมริกา		-	0	-		-	-
กลุ่มแอฟริกาและตะวันออกกลาง		0	0.1	-		-	-
กลุ่มยุโรป		0	0.4	-		-	-
รวม	977	1,422	9,325	2,855	-	-	-

¹⁾ รวมมูลค่าเงินสำรองและหนี้สูญที่ตัดออกจากบัญชีระหว่างงวดของเงินให้สินเชื่อและคอกเบี้ยค้างรับของรายการระหว่างธนาคารและตลาดเงินค้ำ

²⁾ ไม่รวมเงินลงทุนในลูกหนี้

³⁾ ค่าเผื่อผลขาดทุนด้านเครดิตที่คาดว่าจะเกิดขึ้น

⁴⁾ ให้เปิดเผยมูลค่าเป็นยอดรวม



บริษัท ทีเอสไอไฟแนนเชียลกรุ๊ป จำกัด (มหาชน)

ตารางที่ 14 มูลค่าของค้ำเงินให้สินเชื่อรวมดอกเบี้ยค้างรับ * ก่อนพิจารณาผลการปรับลดความเสี่ยงด้านเครดิต จำแนกตามประเภทธุรกิจ และเกณฑ์การจัดชั้นที่ ธปท.กำหนด

หน่วย : ล้านบาท

ประเภทธุรกิจ	31 ธ.ค. 2566					31 ธ.ค. 2565				
	ที่ไม่มีการเพิ่มขึ้น อย่างมีนัยสำคัญ ของความเสี่ยงด้าน เครดิต	ที่มีการเพิ่มขึ้น อย่างมีนัยสำคัญ ของความเสี่ยงด้าน เครดิต	ที่มีการด้อยค่าด้าน เครดิต	ที่มีการด้อยค่าด้าน เครดิตเมื่อซื้อหรือ เมื่อเกิดรายการ	รวม	ที่ไม่มีการเพิ่มขึ้น อย่างมีนัยสำคัญ ของความเสี่ยงด้าน เครดิต	ที่มีการเพิ่มขึ้น อย่างมีนัยสำคัญ ของความเสี่ยงด้าน เครดิต	ที่มีการด้อยค่าด้าน เครดิต	ที่มีการด้อยค่าด้าน เครดิตเมื่อซื้อหรือ เมื่อเกิดรายการ	รวม
- การเกษตรและเหมืองแร่	484	132	19	-	634	657	125	25	-	807
- อุตสาหกรรมการผลิตและการพาณิชย์	18,391	2,142	315	-	20,847	17,707	3,140	279	-	21,126
- ธุรกิจอสังหาริมทรัพย์และการก่อสร้าง	28,967	258	137	-	29,361	25,591	324	71	-	25,986
- การสาธารณูปโภคและบริการ	36,137	516	205	-	36,858	24,565	854	158	-	25,576
- สินเชื่อเพื่อที่อยู่อาศัย	6,823	310	354	-	7,487	7,792	367	698	-	8,857
- เพื่อธุรกิจเช่าซื้อ	78,307	9,769	2,544	-	90,620	80,550	11,606	2,341	-	94,497
- อื่น ๆ	85,999	7,312	1,949	-	95,261	72,861	6,213	1,311	-	80,385
รวม	255,108	20,438	5,523	-	281,069	229,722	22,629	4,883	-	257,234

* รวมรายได้ดอกเบี้ยที่ยังไม่ถึงกำหนดชำระ สุทธิจากรายได้รอดักบัญชี และผลกำไรหรือขาดทุนจากการเปลี่ยนแปลงเงินไปใหม่ และรวมเงินให้สินเชื่อและดอกเบี้ยค้างรับของรายการระหว่างธนาคารและตลาดเงินด้วย



บริษัท ทีเอสซีไฟแนนเชียลกรุ๊ป จำกัด (มหาชน)

ตารางที่ 15 มูลค่าของเงินสำรองที่กันไว้ (General provision และ Specific provision) และมูลค่าของหนี้สูญที่ตัดออกจากบัญชีระหว่างงวด สำหรับเงินให้สินเชื่อรวมดอกเบี้ยค้างรับ* จำแนกตามประเภทธุรกิจ

หน่วย : ล้านบาท

ประเภทธุรกิจ	31 ธ.ค. 2566				31 ธ.ค. 2565			
	มูลค่าของเงินสำรอง ^{1/} ของฐานะที่ใช้วิธี SA		มูลค่าเงินสำรอง ^{1/} ของฐานะที่ใช้วิธี IRB	มูลค่าหนี้สูญที่ตัดออก จากบัญชีระหว่างงวด	มูลค่าของเงินสำรอง ^{1/} ของฐานะที่ใช้วิธี SA		มูลค่าเงินสำรอง ^{1/} ของฐานะที่ใช้วิธี IRB	มูลค่าหนี้สูญที่ตัดออก จากบัญชีระหว่างงวด
	General provision ^{2/}	Specific provision	General provision ^{2/}		Specific provision			
- การเกษตรและเหมืองแร่		14	22		15	21		
- อุตสาหกรรมการผลิตและการพาณิชย์		149	996		127	1,350		
- ธุรกิจอสังหาริมทรัพย์และการก่อสร้าง		33	663		25	877		
- การสาธารณูปโภคและบริการ		104	867		60	841		
- สินเชื่อเพื่อที่อยู่อาศัย		58	-		155	-		
- เพื่อธุรกิจเช่าซื้อ		686	3,285		699	4,114		
- อื่น ๆ		393	2,076		341	2,121		
รวม	548	1,436	7,910	4,000	977	1,422	9,325	2,855

* รวมมูลค่าเงินสำรองและหนี้สูญที่ตัดออกจากบัญชีระหว่างงวดของเงินให้สินเชื่อและดอกเบี้ยค้างรับของรายการระหว่างธนาคารและตลาดเงินด้วย

^{1/} ค่าเผื่อผลขาดทุนด้านเครดิตที่คาดว่าจะเกิดขึ้น

^{2/} ให้เปิดเผยมูลค่าเป็นยอดรวม



บริษัท ทีเอสซีไฟแนนเชียลกรุ๊ป จำกัด (มหาชน)

ตารางที่ 16 Reconciliation ของการเปลี่ยนแปลงมูลค่าของเงินสำรองที่กันไว้ (General provision และ Specific provision) สำหรับเงินให้สินเชื่อและดอกเบี้ยค้างรับ*

หน่วย : ล้านบาท

รายการ	31 ธ.ค. 2566				31 ธ.ค. 2565					
	มูลค่าเงินสำรอง ^{1/} ของฐานะที่ใช้วิธี SA		มูลค่าเงินสำรอง ^{1/} ของฐานะที่ใช้วิธี IRB	เงินสำรองสำหรับ หนี้สูญที่ตัดออกจาก บัญชีระหว่างงวด	รวม	มูลค่าเงินสำรอง ^{1/} ของฐานะที่ใช้วิธี SA		มูลค่าเงินสำรอง ^{1/} ของฐานะที่ใช้วิธี IRB	เงินสำรองสำหรับ หนี้สูญที่ตัดออกจาก บัญชีระหว่างงวด	รวม
	General provision	Specific provision			General provision	Specific provision				
เงินสำรองที่กันไว้ต้นงวด	977	1,422	9,325		11,723	978	1,424	9,305		11,706
เงินสำรองที่กันไว้เพิ่มหรือลดระหว่างงวด ^{2/}	-429	14	-1,415	4,000	2,171	-1	-2	20	2,855	2,872
หนี้สูญที่ตัดออกจากบัญชีระหว่างงวด				-4,000	-4,000				-2,855	-2,855
เงินสำรองที่กันไว้คงเหลือปลายงวด	548	1,436	7,910		9,894	977	1,422	9,325		11,723

* รวมมูลค่าเงินสำรองของเงินให้สินเชื่อและดอกเบี้ยค้างรับของรายการระหว่างธนาคารและตลาดเงินด้วย

^{1/} ค่าเพื่อผลขาดทุนด้านเครดิตที่คาดว่าจะเกิดขึ้น

^{2/} ไม่รวมผลขาดทุนด้านเครดิตที่คาดว่าจะเกิดขึ้นของเครื่องมือทางการเงินที่วัดมูลค่าด้วยมูลค่ายุติธรรมผ่านกำไรขาดทุนเบ็ดเสร็จอื่น



ตารางที่ 17 มูลค่ายอดคงค้างของสินทรัพย์ในงบแสดงฐานะการเงินและมูลค่าเทียบเท่าสินทรัพย์ในงบแสดงฐานะการเงินของรายการนอกงบดุลที่เป็นยอดสุทธิจาก Specific provision แยกตามประเภทสินทรัพย์ โดยวิธี SA

หน่วย : ล้านบาท

ประเภทสินทรัพย์	31 ธ.ค. 2566			31 ธ.ค. 2565		
	สินทรัพย์ในงบดุล	รายการนอกงบดุล ^{1/}	รวม	สินทรัพย์ในงบดุล	รายการนอกงบดุล ^{1/}	รวม
1. ลูกหนี้ที่ไม่ด้อยคุณภาพ						
1.1 ลูกหนี้ภาครัฐบาลและธนาคารกลาง และธนาคารเพื่อการพัฒนาระหว่างประเทศ (MDBs) รวมถึงลูกหนี้องค์กรปกครองส่วนท้องถิ่น องค์กรของรัฐ และรัฐวิสาหกิจ (PSEs) ที่ใช้น้ำหนักความเสี่ยงเหมือนกับลูกหนี้ภาครัฐบาล	4,710	-	4,710	6,031	-	6,031
1.2 ลูกหนี้สถาบันการเงิน ลูกหนี้องค์กรปกครองส่วนท้องถิ่น องค์กรของรัฐ และรัฐวิสาหกิจ (PSEs) ที่ใช้น้ำหนักความเสี่ยงเหมือนกับลูกหนี้สถาบันการเงิน และลูกหนี้บริษัทหลักทรัพย์	46,936	48	46,983	38,035	35	38,069
1.3 ลูกหนี้ธุรกิจเอกชน ลูกหนี้องค์กรปกครองส่วนท้องถิ่น องค์กรของรัฐ และรัฐวิสาหกิจ (PSEs) ที่ใช้น้ำหนักความเสี่ยงเหมือนลูกหนี้เอกชน	8,696	9	8,705	6,434	9	6,443
1.4 ลูกหนี้รายย่อย	16,693	-	16,693	14,606	-	14,606
1.5 สินเชื่อเพื่อที่อยู่อาศัย	7,078	-	7,078	8,117	-	8,117
1.6 สินทรัพย์อื่น	-	-	-	-	-	-
2. ลูกหนี้ด้อยคุณภาพ	1,012	-	1,012	1,265	0	1,265
รวม	85,124	57	85,181	74,488	44	74,532

^{1/} รวมรายการ Repo-style transaction ทุกรายการ (รวมถึงธุรกรรม Reverse repo ด้วย)

ตารางที่ 18 มูลค่ายอดคงค้างของสินทรัพย์ในงบแสดงฐานะการเงินและมูลค่าเทียบเท่าสินทรัพย์ในงบแสดงฐานะการเงินของรายการนอกงบดุลที่เป็นยอดสุทธิจาก Specific provision แยกตามประเภทสินทรัพย์ โดยวิธี IRB

ประเภทสินทรัพย์	31 ธ.ค. 2566			31 ธ.ค. 2565		
	สินทรัพย์ในงบดุล	รายการนอกงบดุล ^{1/}	รวม	สินทรัพย์ในงบดุล	รายการนอกงบดุล ^{1/}	รวม
1. ลูกหนี้ปกติ	206,835	2,155	208,990	195,403	2,539	197,941
1.1 ลูกหนี้สินเชื่อธุรกิจ	67,011	2,155	69,167	54,792	2,539	57,331
1.2 ลูกหนี้สินเชื่อเช่าซื้อ	128,274	-	128,274	129,018	-	129,018
1.3 ฐานะที่เกี่ยวข้องกับตราสารทุน	3,006	-	3,006	3,078	-	3,078
1.4 สินทรัพย์อื่น	8,544	-	8,544	8,514	-	8,514
2. ลูกหนี้ผิดนัดชำระหนี้	2,679	18	2,697	2,005	18	2,023
รวม	209,514	2,173	211,688	197,407	2,557	199,964

^{1/}รวมรายการ Repo-style transaction ทุกรายการ (รวมถึงธุรกรรม Reverse repo ด้วย)

ตารางที่ 19 มูลค่าของคลังของสินทรัพย์เงินลงทุนและรายการนอกงบดุลสุทธิ * หลังพิจารณามูลค่าการปรับลดความเสี่ยงด้านเครดิตในแต่ละประเภทสินทรัพย์ จำแนกตามแต่ละน้ำหนักความเสี่ยง โดยวิธี S.A

หน่วย : ล้านบาท

ประเภทสินทรัพย์	31 ธ.ค. 2566													
	ยอดคงค้างที่มี Rating					ยอดคงค้างที่ไม่มี Rating								
น้ำหนักความเสี่ยง (%)	0	20	50	100	150	0	20	50	35	75	100	625	937.5	100/8.5%
ลูกหนี้ที่ไม่ได้อยู่คุณภาพ														
1 ลูกหนี้ภาครัฐบาลและธนาคารกลาง ลูกหนี้ธนาคารเพื่อการ พัฒนาระหว่างประเทศ รวมถึงลูกหนี้องค์กรปกครองส่วน ท้องถิ่น องค์กรของรัฐ และรัฐวิสาหกิจ (PSSEs) ที่ได้รับ น้ำหนักความเสี่ยงเหมือนกับลูกหนี้ภาครัฐบาล	5,504	-	-	-	-									
2 ลูกหนี้สถาบันการเงิน ลูกหนี้องค์กรปกครองส่วนท้องถิ่น องค์กรของรัฐ และรัฐวิสาหกิจ (PSSEs) ที่ได้รับน้ำหนักความ เสี่ยงเหมือนกับสถาบันการเงิน และลูกหนี้บริษัทหลักทรัพย์	37	1,768	2	57	-									
3 ลูกหนี้ธุรกิจเอกชน ลูกหนี้องค์กรปกครองส่วนท้องถิ่น องค์กรของรัฐ และรัฐวิสาหกิจ (PSSEs) ที่ได้รับน้ำหนักความ เสี่ยงเหมือนกับลูกหนี้ธุรกิจเอกชน	298	-	20	-	1							8,375		
4 ลูกหนี้รายย่อย						162				16,031	241			
5 สินเชื่อเพื่อที่อยู่อาศัย									4,020	3,058	-			
6 สินทรัพย์อื่น						-	-				-	-	-	-
น้ำหนักความเสี่ยง (%)	0	20	50	100	150	0	20	50	35	75	100	625	937.5	100/8.5%
สินทรัพย์ที่อยู่คุณภาพ¹⁾			147	763	52					50				
รายการที่ 3ปท. กำหนดให้หักออกจากเงินกองทุน	-													

หน่วย : ล้านบาท

ประเภทสินทรัพย์	31 ธ.ค. 2565													
	ยอดคงค้างที่มี Rating					ยอดคงค้างที่ไม่มี Rating								
น้ำหนักความเสี่ยง (%)	0	20	50	100	150	0	20	50	35	75	100	625	937.5	100/8.5%
ลูกหนี้ที่ไม่ได้อยู่คุณภาพ														
1 ลูกหนี้ภาครัฐบาลและธนาคารกลาง ลูกหนี้ธนาคารเพื่อการ พัฒนาระหว่างประเทศ รวมถึงลูกหนี้องค์กรปกครองส่วน ท้องถิ่น องค์กรของรัฐ และรัฐวิสาหกิจ (PSSEs) ที่ได้รับ น้ำหนักความเสี่ยงเหมือนกับลูกหนี้ภาครัฐบาล	6,031	-	-	-	-									
2 ลูกหนี้สถาบันการเงิน ลูกหนี้องค์กรปกครองส่วนท้องถิ่น องค์กรของรัฐ และรัฐวิสาหกิจ (PSSEs) ที่ได้รับน้ำหนักความ เสี่ยงเหมือนกับสถาบันการเงิน และลูกหนี้บริษัทหลักทรัพย์	0.2	1,549	1	12	-									
3 ลูกหนี้ธุรกิจเอกชน ลูกหนี้องค์กรปกครองส่วนท้องถิ่น องค์กรของรัฐ และรัฐวิสาหกิจ (PSSEs) ที่ได้รับน้ำหนักความ เสี่ยงเหมือนกับลูกหนี้ธุรกิจเอกชน	183	-	220	-	-							6,032		
4 ลูกหนี้รายย่อย						218				14,263	110			
5 สินเชื่อเพื่อที่อยู่อาศัย									5,046	3,071	-			
6 สินทรัพย์อื่น						-	-				-	-	-	-
น้ำหนักความเสี่ยง (%)	0	20	50	100	150	0	20	50	35	75	100	625	937.5	100/8.5%
สินทรัพย์ที่อยู่คุณภาพ¹⁾			369	685	96					115				
รายการที่ 3ปท. กำหนดให้หักออกจากเงินกองทุน	-													

* หลังคูณค่าแปลงสภาพ

¹⁾ ในส่วนที่ไม่มีการปรับลดความเสี่ยงด้านเครดิต ซึ่งน้ำหนักความเสี่ยงขึ้นอยู่กับสัดส่วนของเงินสำรองที่กันไว้ต่อยอดหนี้ทั้งสิ้น

บริษัท ทีเอสไอไฟแนนเชียลกรุ๊ป จำกัด (มหาชน)

ตารางที่ 20 ข้อมูลการประเมินความเสี่ยงด้านเครดิต โดยวิธี IRB สำหรับลูกหนี้ภาครัฐบาล สถาบันการเงินและธุรกิจเอกชน และฐานะที่เกี่ยวข้องกับตราสารทุนโดยวิธี PD/LGD
จำแนกตาม Rating เกรอด

31 ธ.ค. 2566

ประเภทสินทรัพย์	กลุ่มลูกหนี้ที่ไม่คิดนัดชำระหนี้			กลุ่มลูกหนี้ที่คิดนัดชำระหนี้		
	EAD ^{1/} (ล้านบาท)	Ø PD ^{2/} (%)	Ø RW ^{3/} (%)	EAD ^{1/} (ล้านบาท)	Ø PD ^{2/} (%)	Ø RW ^{3/} (%)
ลูกหนี้ธุรกิจเอกชนทั่วไป (ไม่รวมสินเชื่อกลุ่มพิเศษและลูกหนี้ SME)	22,819	4.27%	85.44%	45	100.00%	0.00%
ลูกหนี้ SME ที่จัดเป็นลูกหนี้ธุรกิจเอกชน	9,613	5.79%	104.18%	85	100.00%	0.00%
ลูกหนี้สินเชื่อพิเศษ	37,456	N.A.	82.76%	-	N.A.	0.00%
รวม	69,888		86.58%	130		

31 ธ.ค. 2565

ประเภทสินทรัพย์	กลุ่มลูกหนี้ที่ไม่คิดนัดชำระหนี้			กลุ่มลูกหนี้ที่คิดนัดชำระหนี้		
	EAD ^{1/} (ล้านบาท)	Ø PD ^{2/} (%)	Ø RW ^{3/} (%)	EAD ^{1/} (ล้านบาท)	Ø PD ^{2/} (%)	Ø RW ^{3/} (%)
ลูกหนี้ธุรกิจเอกชนทั่วไป (ไม่รวมสินเชื่อกลุ่มพิเศษและลูกหนี้ SME)	19,657	4.33%	82.52%	227	100.00%	0.00%
ลูกหนี้ SME ที่จัดเป็นลูกหนี้ธุรกิจเอกชน	11,178	7.60%	120.58%	61	100.00%	0.00%
ลูกหนี้สินเชื่อพิเศษ	27,187	N.A.	85.98%	-	N.A.	0.00%
รวม	58,022		91.48%	288		

^{1/} ยอดคงค้างของสินทรัพย์ในงบดุลและรายการนอกงบดุลหลังคูณค่าแปลงสภาพแล้ว และหลังพิจารณาผลการปรับลดความเสี่ยงด้านเครดิต

^{2/} Ø PD คือ ค่าเฉลี่ย PD ถ่วงน้ำหนักด้วย EAD โดย PD ที่ใช้เป็น PD ตามเกณฑ์การคำนวณเงินกองทุนตามวิธี IRB (Downside PD)

^{3/} Ø RW คือ ค่าเฉลี่ยน้ำหนักความเสี่ยงถ่วงน้ำหนักด้วย EAD

ตารางที่ 21 ข้อมูลการประเมินความเสี่ยงด้านเครดิตโดยวิธี IRB สำหรับลูกหนี้เข้าซื้อ (Pooled basis)

31 ธ.ค. 2566

หน่วย : ล้านบาท

ประเภทลูกหนี้รายย่อย	กลุ่มลูกหนี้ที่ไม่คิดนัดชำระหนี้				กลุ่มลูกหนี้ที่คิดนัดชำระหนี้			
	EAD ^{1/} (ล้านบาท)	Ø PD ^{2/} (%)	Ø RW ^{3/} (%)	Ø LGD ^{4/} (%)	EAD ^{1/} (ล้านบาท)	Ø PD ^{2/} (%)	Ø RW ^{3/} (%)	Ø LGD ^{4/} (%)
สินเชื่อเข้าซื้อ	96,306	6.18%	47.38%	33.40%	2,366	100.00%	94.81%	34.93%
สินเชื่อจำนำทะเบียน	34,344	13.12%	80.87%	45.23%	1,387	100.00%	127.70%	45.23%
รวม	130,651	8.00%	56.19%	36.51%	3,754	100.00%	106.97%	38.74%

31 ธ.ค. 2565

หน่วย : ล้านบาท

ประเภทลูกหนี้รายย่อย	กลุ่มลูกหนี้ที่ไม่คิดนัดชำระหนี้				กลุ่มลูกหนี้ที่คิดนัดชำระหนี้			
	EAD ^{1/} (ล้านบาท)	Ø PD ^{2/} (%)	Ø RW ^{3/} (%)	Ø LGD ^{4/} (%)	EAD ^{1/} (ล้านบาท)	Ø PD ^{2/} (%)	Ø RW ^{3/} (%)	Ø LGD ^{4/} (%)
สินเชื่อเข้าซื้อ	101,029	5.98%	45.11%	31.78%	2,044	100.00%	93.46%	33.05%
สินเชื่อจำนำทะเบียน	30,015	11.25%	78.54%	45.59%	757	100.00%	126.93%	45.59%
รวม	131,044	7.18%	52.77%	34.94%	2,800	100.00%	102.51%	36.44%

^{1/} ยอดคงค้างของสินทรัพย์ในงบดุลและรายการนอกงบดุลหลังคูณค่าแปลงสภาพแล้ว และหลังพิจารณาผลการปรับลดความเสี่ยงด้านเครดิต

^{2/} Ø PD คือ ค่าเฉลี่ย PD ถ่วงน้ำหนักด้วย EAD โดย PD ที่ใช้เป็น PD ตามเกณฑ์การคำนวณเงินกองทุนตามวิธี IRB ของ ธปท. ซึ่งเป็นไปตามเกณฑ์ระมัดระวัง (Conservative Bias) โดย PD ประมาณการสำหรับคำนวณเงินกองทุน จะสูงกว่าค่าเฉลี่ย PD ระยะยาว หรืออัตราการผิดนัดชำระหนี้ที่เกิดขึ้นจริง

^{3/} Ø RW คือ ค่าเฉลี่ยน้ำหนักความเสี่ยงถ่วงน้ำหนักด้วย EAD

^{4/} Ø LGD คือ ค่าเฉลี่ย LGD ถ่วงน้ำหนักด้วย EAD โดย LGD ที่ใช้เป็น LGD ตามเกณฑ์การคำนวณเงินกองทุนตามวิธี IRB ของ ธปท. ซึ่งเป็นไปตามเกณฑ์ระมัดระวัง (Conservative Bias) โดย LGD จะสูงกว่าความเสียหายที่เกิดขึ้นจริง

ตารางที่ 22 มูลค่ายอดคงค้างและวงเงินที่ยังไม่ได้เบิกใช้ของรายกลุ่มลูกหนี้หลังคูณ CCF และหลังพิจารณาผลการปรับลดความเสี่ยงด้านเครดิตโดยวิธี IRB จำแนกตาม Rating เกร็ดของ Expected loss

หน่วย : ล้านบาท

ประเภทลูกหนี้รายย่อย	31 ธ.ค. 2566				31 ธ.ค. 2565			
	กลุ่มลูกหนี้ที่ไม่คิดนัดชำระหนี้		กลุ่มลูกหนี้ที่คิดนัดชำระหนี้		กลุ่มลูกหนี้ที่ไม่คิดนัดชำระหนี้		กลุ่มลูกหนี้ที่คิดนัดชำระหนี้	
	EAD	EL ^U (%)	EAD	EL ^U (%)	EAD	EL ^U (%)	EAD	EL ^U (%)
สินเชื่อเช่าซื้อ	96,306	2.21%	2,366	27.34%	101,029	2.02%	2,044	25.58%
สินเชื่อจำนำทะเบียน	34,344	5.94%	1,387	35.02%	30,015	5.13%	757	35.43%
รวม	130,651	3.19%	3,754	30.18%	131,044	2.74%	2,800	28.24%

$$^U \sum EL_i = \sum EAD_i$$

EL เป็นไปตามเกณฑ์การคำนวณเงินกองทุนด้วยวิธี IRB ซึ่งอาจจะแสดงค่า EL ซึ่งสูงกว่าความเสียหายที่คาดว่าจะเกิดขึ้นในกรณีปกติ เนื่องจากเป็นไปตามเกณฑ์ระมัดระวัง (Conservative Bias)

ตารางที่ 23 มูลค่ายอดคงค้างสุทธิของสินเชื่อกลุ่มพิเศษหลังพิจารณาผลการปรับลดความเสี่ยงด้านเครดิตโดยวิธี IRB ที่ใช้วิธี Supervisory slotting criteria จำแนกตามน้ำหนักความเสี่ยง

หน่วย : ล้านบาท

Supervisory Grade	น้ำหนักความเสี่ยง	ยอดคงค้างสุทธิ ^U	
		31 ธ.ค. 2566	31 ธ.ค. 2565
ดีมาก	70%	15,246	7,209
ดีมาก *	50%	-	-
ดี	90%	21,391	19,356
ดี *	75%	-	-
พอใช้	115%	607	439
อ่อน	250%	150	162
คิดนัดชำระหนี้	0%	-	-
รวม		37,394	27,165

1/ มูลค่ายอดคงค้างสุทธิของสินเชื่อกลุ่มพิเศษหลังพิจารณาผลการปรับลดความเสี่ยงด้านเครดิต

ตารางที่ 24 มูลค่าความเสียหายที่เกิดขึ้นจริง (Actual loss) แยกตามประเภทสินทรัพย์

หน่วย : ล้านบาท

ประเภทสินทรัพย์	Actual Loss	
	31 ธ.ค. 2566	31 ธ.ค. 2565
ลูกหนี้เช่าซื้อ	1,090	448
สินเชื่อจำนำทะเบียน	481	215
รวม	1,571	663

ตารางที่ 25 มูลค่าความเสียหายที่ธนาคารพาณิชย์ประมาณการ เปรียบเทียบกับมูลค่าความเสียหายที่เกิดขึ้นจริง (Actual loss)

หน่วย : ล้านบาท

ประเภทสินทรัพย์	31 ธ.ค. 2566		31 ธ.ค. 2565	
	Expected loss ^{1/}	Actual Loss	Expected loss	Actual Loss
ลูกหนี้เช่าซื้อ	2,773	1,090	2,568	448
สินเชื่อจำนำทะเบียน	2,524	481	1,807	215
รวม	5,297	1,571	4,375	663

^{1/} ประมาณการมูลค่าความเสียหายที่คาดว่าจะเกิดขึ้นภายใต้เกณฑ์การคำนวณเงินกองทุน ซึ่ง ประมาณการภายใต้หลักเกณฑ์ที่มีความระมัดระวัง (Conservative Bias) ทั้งนี้ประมาณการภายใต้วิธี IRB ตามเกณฑ์ของธนาคารแห่งประเทศไทย จะมีค่าสูงกว่าประมาณการที่คาดว่าจะเกิดขึ้นจริง

การปรับลดความเสี่ยงด้านเครดิต

ในการคำนวณการดำรงเงินกองทุนเพื่อรองรับความเสี่ยงด้านเครดิตวิธี Standardized Approach (SA) และ Foundation Internal Rating Based Approach (FIRB) ตามเกณฑ์ Basel III ได้กำหนดให้บริษัทสามารถพิจารณาใช้วิธีปรับลดความเสี่ยงด้านเครดิต (Credit Risk Mitigation: CRM) ได้เพื่อวัตถุประสงค์ในการลดเงินกองทุนที่บริษัทต้องดำรง โดย CRM ที่บริษัทจะพิจารณานำมาใช้ปรับลดความเสี่ยงในปัจจุบันจะมี 2 ประเภท ได้แก่ หลักประกันทางการเงิน (Financial Collateral) และการค้ำประกัน (Guarantee) โดยที่ในการใช้ CRM ประเภทดังกล่าวบริษัทได้ปฏิบัติตามเกณฑ์ต่าง ๆ ตามที่ทาง ธนาคารแห่งประเทศไทยกำหนดไว้ ในขณะนี้ บริษัทยังไม่มีนโยบายในการหักลบหนี้ทั้งในและนอกงบดุลมาใช้สำหรับการปรับลดความเสี่ยงด้านเครดิต

ตารางที่ 26 มูลค่ายอดคงค้างในส่วนที่มีหลักประกันของแต่ละประเภทสินทรัพย์ โดยวิธี SA จำแนกตามประเภทของหลักประกัน

หน่วย : ล้านบาท

ประเภทสินทรัพย์	31 ธ.ค. 2566		31 ธ.ค. 2565	
	หลักประกันทางการเงิน ^{1/}	การค้ำประกันและอนุพันธ์ด้านเครดิต	หลักประกันทางการเงิน ^{1/}	การค้ำประกันและอนุพันธ์ด้านเครดิต
1. ลูกหนี้ที่ไม่ค่อยคุณภาพ				
1.1 รัฐ และรัฐวิสาหกิจ (PSEs) ที่ได้รับน้ำหนักความเสี่ยงเหมือนกับสถาบันการเงิน และลูกหนี้บริษัทหลักทรัพย์	794	-	50	-
1.2 ลูกหนี้ธุรกิจเอกชน ลูกหนี้องค์กรปกครองส่วนท้องถิ่น องค์กรของรัฐ และรัฐวิสาหกิจ (PSEs) ที่ได้รับน้ำหนักความเสี่ยงเหมือนกับลูกหนี้	10	1	9	-
1.3 ลูกหนี้รายย่อย	259	-	40	-
2. ลูกหนี้ค่อยคุณภาพ	-	-	-	-
รวม	1,063	1	99	-

^{1/} หลักประกันทางการเงินที่ธนาคารแห่งประเทศไทยอนุญาตให้นำมาปรับลดความเสี่ยงได้ (Eligible financial collateral) โดยเป็นมูลค่าหลังการปรับลดด้วยค่าปรับลด (Haircut) แล้ว

ตารางที่ 27 มูลค่ายอดคงค้างในส่วนที่มีหลักประกันของแต่ละประเภทสินทรัพย์ โดยวิธี FIRB จำแนกตามประเภทของหลักประกัน

หน่วย : ล้านบาท

ประเภทสินทรัพย์	31 ธ.ค. 2566		31 ธ.ค. 2565	
	หลักประกันทางการเงิน ^{1/}	การค้าประกันและ อนุพันธ์ด้านเครดิต	หลักประกันทางการเงิน ^{1/}	การค้าประกันและ อนุพันธ์ด้านเครดิต
ลูกหนี้ที่ไม่ค่อยคุณภาพ				
1 ลูกหนี้ธุรกิจเอกชนทั่วไป (ไม่รวมสินเชื่อกลุ่มพิเศษและลูกหนี้ SME)	399	154	614	122
2 ลูกหนี้ SME ที่จัดเป็นลูกหนี้ธุรกิจเอกชน	682	2,297	676	1,477
3 ลูกหนี้สินเชื่อพิเศษ	62	153	22	-
รวม	1,143	2,604	1,312	1,599

^{1/} หลักประกันทางการเงินที่ธนาคารแห่งประเทศไทยอนุญาตให้นำมาปรับลดความเสี่ยงได้ (Eligible financial collateral) โดยเป็นมูลค่าหลังการปรับลดด้วยค่าปรับลด (Haircut) แล้ว

โดยหลักประกันส่วนใหญ่ของบริษัทที่นำมาใช้ในการปรับลดความเสี่ยงจะประกอบไปด้วยในส่วนของหลักประกันที่เป็นพันธบัตรรัฐบาล บัตรเงินฝากและตั๋วแลกเงินของธนาคาร และตราสารทุนที่จดทะเบียนในตลาดหลักทรัพย์ ซึ่งกลุ่มทีเอสไอได้ดำเนินการประเมินราคาหลักประกันตามแนวทางของธนาคารแห่งประเทศไทยอย่างสม่ำเสมอ โดยได้รวมถึงการประเมินและตรวจสอบว่าหลักประกันจะต้องไม่มีความสัมพันธ์ในทิศทางเดียวกัน (Positive Correlation) กับลูกหนี้อย่างมีนัยสำคัญ เนื่องจากถือว่าไม่สามารถป้องกันความเสี่ยงได้อย่างมีประสิทธิภาพ

ความเสี่ยงด้านตลาด

กลุ่มทีเอสไอมีการบริหารจัดการความเสี่ยงด้านตลาดอย่างต่อเนื่อง โดยมีคณะกรรมการบริหารความเสี่ยงของบริษัทใหญ่เป็นผู้วางกรอบและแผนการประเมินและควบคุมความเสี่ยงโดยรวม โดยมีฝ่ายบริหารความเสี่ยงทำหน้าที่สนับสนุนและผลักดันให้ทุกหน่วยงานปฏิบัติตามกรอบนโยบายที่กำหนดไว้

สำหรับการดำรงเงินกองทุนสำหรับความเสี่ยงด้านตลาดตามเกณฑ์ของธนาคารแห่งประเทศไทยนั้น เนื่องด้วยกลุ่มทีเอสไอมีฐานะในบัญชีเพื่อการค้าขั้นต่ำไม่ถึงระดับตามที่ธนาคารแห่งประเทศไทยได้กำหนดไว้ จึงส่งผลให้กลุ่มทีเอสไอดำรงเงินกองทุนสำหรับความเสี่ยงด้านตลาดเฉพาะส่วนที่เป็นองค์ประกอบด้านราคาสินค้าโภคภัณฑ์ อย่างไรก็ตาม กลุ่มทีเอสไอได้มีการประเมินความเสี่ยงด้านตลาดเพื่อใช้ในการบริหารความเสี่ยงด้านตลาดด้วยเกณฑ์ภายใน ซึ่งรวมถึงฐานะที่เกี่ยวข้องกับการเปลี่ยนแปลงของราคาของตราสารและอัตราดอกเบี้ยทั้งหมด

ตารางที่ 28 มูลค่าเงินกองทุนขั้นต่ำสำหรับความเสี่ยงด้านตลาดในแต่ละประเภท โดยวิธีมาตรฐาน

หน่วย : ล้านบาท

เงินกองทุนขั้นต่ำสำหรับความเสี่ยงด้านตลาด โดยวิธีมาตรฐาน	31 ธ.ค. 2566	31 ธ.ค. 2565
1. ความเสี่ยงด้านอัตราดอกเบี้ย	-	-
2. ความเสี่ยงด้านราคาตราสารทุน	-	-
3. ความเสี่ยงด้านอัตราแลกเปลี่ยน	-	-
4. ความเสี่ยงด้านราคาสินค้าโภคภัณฑ์	75	66
รวม	75	66

ฐานะที่เกี่ยวข้องกับตราสารทุนในบัญชีเพื่อธนาคาร

ความเสี่ยงที่เกิดจากฐานะตราสารทุนในบัญชีเพื่อธนาคาร คือ ความเสี่ยงที่เกิดขึ้นจากการเปลี่ยนแปลงของราคาของตราสารทุน ซึ่งจะมีผลทำให้เกิดความผันผวนต่อรายได้หรือเงินกองทุนของกลุ่มทีสโก้ หรือการเปลี่ยนแปลงในมูลค่าปัจจุบันของสินทรัพย์และหนี้สินทางการเงินของกลุ่มทีสโก้

แนวทางการบริหารความเสี่ยงจากการเปลี่ยนแปลงของราคา

คณะกรรมการบริหารความเสี่ยงรับผิดชอบในการบริหารและควบคุมความเสี่ยงจากการเปลี่ยนแปลงของราคา โดยหน่วยธุรกิจที่เกี่ยวข้องมีหน้าที่ในการบริหารจัดการความเสี่ยงพอร์ตของหน่วยธุรกิจนั้นภายใต้หลักเกณฑ์และข้อจำกัดที่กำหนด โดยคณะกรรมการบริหารความเสี่ยง หน่วยงานกำกับดูแลความเสี่ยงเฉพาะด้านถูกจัดตั้งขึ้นเพื่อให้มีหน้าที่ดูแลในด้านต่าง ๆ สำหรับธุรกรรมที่มีความเสี่ยงจากการเปลี่ยนแปลงของราคาที่สูง เช่น การกำหนดหลักเกณฑ์การลงทุน อำนาจในการตัดสินใจลงทุน และคู่ค้า เป็นต้น นอกจากนี้ คณะกรรมการกำกับความเสี่ยงทำหน้าที่ให้คำแนะนำคณะกรรมการของสถาบันการเงินเกี่ยวกับกรอบการกำกับดูแลความเสี่ยง รวมถึงทบทวนและสอบทานความเพียงพอและประสิทธิผลของนโยบายและกลยุทธ์การบริหารความเสี่ยงโดยรวม

เพื่อให้การบริหารความเสี่ยงจากการเปลี่ยนแปลงของราคาเป็นไปอย่างมีประสิทธิภาพ แนวทางการบริหารจัดการความเสี่ยงจากการเปลี่ยนแปลงของราคาที่เหมาะสมจะถูกนำมาประยุกต์ใช้ ความเสี่ยงจากการเปลี่ยนแปลงของราคาของทั้งสินทรัพย์และหนี้สินทางการเงินของกลุ่มทีสโก้จะถูกประเมินโดยแบบจำลอง Value at Risk รวมถึงวิธีการที่เหมาะสมกับลักษณะของความเสี่ยงแต่ละประเภท นอกจากนี้กลุ่มทีสโก้ยังได้ใช้กระบวนการ Back Testing ในการตรวจสอบความถูกต้องของแบบจำลอง Value at Risk และการประเมินความเสี่ยงภายใต้ภาวะวิกฤติ (Stress Testing) เพื่อใช้ประกอบการวัดความเสี่ยงในกรณีที่ตัวแปรจากแบบจำลองได้ถูกกำหนดให้อยู่ในเหตุการณ์ที่เลวร้ายที่สุด ทั้งนี้วัตถุประสงค์ในการทำธุรกรรมรวมถึงสภาพคล่องของหลักทรัพย์จะต้องได้รับการประเมินความเสี่ยงและบริหารจัดการอย่างเพียงพอ

ความเสี่ยงจากการเปลี่ยนแปลงของอัตราดอกเบี้ยจะถูกวิเคราะห์ในรูปของการกำหนดการเปลี่ยนแปลงอัตราดอกเบี้ยของสินทรัพย์และหนี้สินของกลุ่มทีสโก้ที่ไม่พร้อมกัน (Interest Rate Mismatch) และผลกระทบที่เกิดกับรายได้ดอกเบี้ยสุทธิของกลุ่มทีสโก้ภายใต้สถานการณ์จำลองต่าง ๆ

ฐานะความเสี่ยงจากการเปลี่ยนแปลงของราคาที่มีความซับซ้อน เช่น ตราสารอนุพันธ์ จะถูกบริหารจัดการด้วยความระมัดระวัง ซึ่งความเสี่ยงด้านอนุพันธ์จะถูกวิเคราะห์โดยพิจารณาความเสี่ยงพื้นฐานเพื่อเข้าใจถึงสถานะความเสี่ยงได้อย่างชัดเจน นอกจากนี้ นโยบายบริหารความเสี่ยงทางด้านตราสารอนุพันธ์ได้ถูกจัดทำขึ้นเพื่อให้การควบคุมและบริหารความเสี่ยงได้อย่างมี

ประสิทธิภาพและเหมาะสมกับความซับซ้อนของตราสารอนุพันธ์นั้น ปัจจัยความเสี่ยงจากการเปลี่ยนแปลงของราคาที่สำคัญ มีดังต่อไปนี้

(1) ความเสี่ยงจากตราสารทุนที่จดทะเบียนในตลาดหลักทรัพย์และกองทุนรวมอีทีเอฟ

สำหรับเงินลงทุนในตราสารทุนที่จดทะเบียนในตลาดหลักทรัพย์ กองทุนรวม และกองทุนรวมอีทีเอฟ บริษัทมีความเสี่ยงจากความผันผวนของราคาหลักทรัพย์ในตลาด โดยมีเงินลงทุนที่วัดมูลค่ายุติธรรมผ่านกำไรขาดทุน (FVTPL) ซึ่งจะส่งผลกระทบต่อกำไรขาดทุนของกลุ่มทีเอสไอ

กลุ่มทีเอสไอได้นำเอาแบบจำลอง Value at Risk มาใช้วัดความเสี่ยงจากการเปลี่ยนแปลงของราคาของเงินลงทุนในหลักทรัพย์จดทะเบียน และรายงานให้กับผู้บริหารระดับสูงในสายงานที่เกี่ยวข้องและคณะกรรมการบริหารความเสี่ยงเป็นรายวัน Value at Risk บอกถึงผลขาดทุนสูงสุดของพอร์ตเงินลงทุนที่สามารถเกิดขึ้น ณ ระดับความเชื่อมั่นร้อยละ 99 และช่วงระยะเวลาที่กำหนดในอนาคต นอกจากนี้ กลุ่มทีเอสไอยังได้กำหนด วงเงินการเตือนความเสี่ยง (Trigger Limits) ประเภทต่าง ๆ เพื่อใช้ในการควบคุมและติดตามความเสี่ยง เช่น วงเงินการกระจุกตัว วงเงินจำกัดขาดทุน เป็นต้น

(2) ความเสี่ยงจากตราสารทุนที่ไม่จดทะเบียนในตลาดหลักทรัพย์

ปัจจุบันกลุ่มทีเอสไอไม่มีนโยบายที่จะลงทุนเพิ่มเติมในหลักทรัพย์ที่ไม่จดทะเบียน แต่มุ่งเน้นการติดตามคุณภาพของหลักทรัพย์อย่างต่อเนื่อง และขายหลักทรัพย์ออกเมื่อมีโอกาสที่เหมาะสม

นโยบายที่สำคัญในการประเมินมูลค่ายุติธรรมของเครื่องมือทางการเงิน

มูลค่ายุติธรรม หมายถึง ราคาที่คาดว่าจะได้รับจากการขายสินทรัพย์หรือเป็นราคาที่จะต้องจ่ายเพื่อโอนหนี้สินให้ผู้อื่น โดยรายการดังกล่าวเป็นรายการที่เกิดขึ้นในสภาพปกติระหว่างผู้ซื้อและผู้ขาย ณ วันที่วัดมูลค่า

ในการประเมินมูลค่ายุติธรรมของเครื่องมือทางการเงินที่ไม่มีการซื้อขายในตลาดและไม่สามารถหาราคาได้ในตลาดซื้อขายคล่อง หน่วยธุรกิจต้องใช้ดุลยพินิจในการประมาณมูลค่ายุติธรรมของเครื่องมือทางการเงินดังกล่าว โดยใช้เทคนิคการประเมินมูลค่าที่เหมาะสมกับแต่ละสถานการณ์ และพยายามใช้ข้อมูลที่สามารถสังเกตได้ที่เกี่ยวข้องกับสินทรัพย์หรือหนี้สินที่จะวัดมูลค่ายุติธรรมนั้นให้มากที่สุด

ในการประเมินมูลค่ายุติธรรมของเครื่องมือทางการเงินนั้นมูลค่ายุติธรรมจะถูกหักด้วยค่าเผื่อผลขาดทุนด้านเครดิตที่คาดว่าจะเกิดขึ้นตามความเสี่ยงที่เกี่ยวข้อง สำหรับเครื่องมือทางการเงินที่มีระยะเวลาเฉลี่ยถ่วงน้ำหนัก (Duration) น้อยกว่าหรือเท่ากับ 1 ปีมูลค่าตามบัญชีจะสามารถแสดงถึงมูลค่ายุติธรรมได้อย่างน่าเชื่อถือ สำหรับเครื่องมือทางการเงินที่มีระยะเวลาเฉลี่ยถ่วงน้ำหนักมากกว่า 1 ปีที่มีราคาซื้อขายในตลาดจะใช้ราคาซื้อขายในตลาดเป็นตัวประมาณมูลค่ายุติธรรมที่ดีที่สุด ส่วนกรณีที่ไม่มีการซื้อขายในตลาดจะใช้มูลค่าปัจจุบันของกระแสเงินสดคิดลดโดยใช้อัตราดอกเบี้ยในตลาดที่ใช้กันอยู่ในปัจจุบันสำหรับตราสารที่มีลักษณะสัญญาคล้ายคลึงกันในการประมาณมูลค่ายุติธรรม

กลุ่มทีเอสไอได้มีการประมาณการมูลค่ายุติธรรมของเครื่องมือทางการเงินตามหลักเกณฑ์ดังนี้

- สินทรัพย์และหนี้สินทางการเงินที่จะครบกำหนดในระยะเวลาอันสั้นหรือมีอัตราดอกเบี้ยใกล้เคียงกับอัตราดอกเบี้ยในตลาด ได้แก่ เงินสด รายการระหว่างธนาคารและตลาดเงิน (สินทรัพย์) ลูกหนี้ธุรกิจหลักทรัพย์และสัญญาซื้อขายล่วงหน้า ลูกหนี้สำนักหักบัญชี เงินรับฝาก รายการระหว่างธนาคารและตลาดเงิน (หนี้สิน) หนี้สินจ่ายคืนเมื่อทวงถาม เจ้าหนี้ธุรกิจหลักทรัพย์และสัญญาซื้อขายล่วงหน้า และเจ้าหนี้สำนักหักบัญชี แสดงมูลค่ายุติธรรมโดยประมาณตามมูลค่าตามบัญชีที่แสดงในงบแสดงฐานะการเงิน

- เงินลงทุนในตราสารหนี้ แสดงมูลค่ายุติธรรมตามราคาตลาด หรือคำนวณโดยใช้อัตราผลตอบแทนที่ประกาศโดยสมาคมตลาดตราสารหนี้ไทย
- เงินลงทุนในตราสารทุนที่อยู่ในความต้องการของตลาด แสดงมูลค่ายุติธรรมตามราคาตลาด กรณีที่เป็นเงินลงทุนในตราสารทุนที่ไม่อยู่ในความต้องการของตลาด คำนวณโดยใช้เทคนิคการคิดลดกระแสเงินสดในอนาคต และ/หรือมูลค่าตามบัญชีของบริษัทที่ไปลงทุน
- เงินให้สินเชื่อและคอกเบี้ยค้างรับ ยกเว้นลูกหนี้ตามสัญญาเช่าซื้อและเงินให้สินเชื่อรายย่อยอื่น แสดงมูลค่ายุติธรรมโดยประมาณจากยอดเงินให้สินเชื่อลูกหนี้และคอกเบี้ยค้างรับตามจำนวนเงินที่แสดงในงบการเงินหักค่าเพื่อผลขาดทุนด้านเครดิตที่คาดว่าจะเกิดขึ้น เนื่องจากเงินให้สินเชื่อส่วนใหญ่มีอัตราคอกเบี้ยลอยตัว สำหรับลูกหนี้ตามสัญญาเช่าซื้อและเงินให้สินเชื่อรายย่อยอื่น แสดงมูลค่ายุติธรรมโดยการคำนวณมูลค่าปัจจุบันของกระแสเงินสดรับที่คาดว่าจะได้รับในอนาคตตามสัญญา คิดลดด้วยอัตราคอกเบี้ยสำหรับการปล่อยสินเชื่อรายใหม่ในปัจจุบัน
- ตราสารที่ออกและเงินกู้ยืม แสดงมูลค่ายุติธรรมโดยการคำนวณมูลค่าปัจจุบันของกระแสเงินสดจ่ายในอนาคต คิดลดด้วยอัตราคอกเบี้ย โดยประมาณในตลาดปัจจุบันสำหรับเงินกู้ยืมที่มีเงื่อนไขใกล้เคียงกัน
- ตราสารอนุพันธ์ แสดงมูลค่ายุติธรรมซึ่งคำนวณ โดยใช้เทคนิคการคิดลดกระแสเงินสดในอนาคตและแบบจำลองตามทฤษฎีในการประเมินมูลค่า ซึ่งข้อมูลที่น่ามาใช้ในการประเมินมูลค่าส่วนใหญ่เป็นข้อมูลที่สามารถสังเกตได้ในตลาดที่เกี่ยวข้อง เช่น อัตราแลกเปลี่ยนทันที อัตราแลกเปลี่ยนล่วงหน้าของเงินตราต่างประเทศ และเส้นอัตราผลตอบแทนของอัตราคอกเบี้ย เป็นต้น ธนาคารได้คำนึงถึงผลกระทบของความเสี่ยงด้านเครดิตของคู่สัญญาในการประมาณมูลค่ายุติธรรมของตราสารอนุพันธ์

ตารางที่ 29 มูลค่าฐานะที่เกี่ยวข้องกับตราสารทุนในบัญชีเพื่อการธนาคาร

หน่วย : ล้านบาท

มูลค่าฐานะที่เกี่ยวข้องกับตราสารทุน	31 ธ.ค. 2566	31 ธ.ค. 2565
1. มูลค่าฐานะที่เกี่ยวข้องกับตราสารทุน		
1.1 มูลค่าตราสารทุนที่จดทะเบียนในตลาดหลักทรัพย์ (ทั้งในประเทศและต่างประเทศ)	1,021	1,209
1.2 มูลค่าตราสารทุนอื่นๆ (ทั้งในประเทศและต่างประเทศ)	1,061	964
2. กำไร (ขาดทุน)จากการขายตราสารทุนระหว่างงวดการรายงาน	-0.2	-0.2
3. ส่วนเกินทุน (ต่ำกว่าทุน) สุทธิจากการตีราคาเงินลงทุนในตราสารทุนที่กำหนดให้วัดมูลค่าด้วยมูลค่ายุติธรรมผ่านกำไรขาดทุนเบ็ดเสร็จอื่น	-	-
4. มูลค่าเงินกองทุนขั้นต่ำสำหรับฐานะที่เกี่ยวข้องกับตราสารทุนแยกตามวิธี IRB	369	373
5. มูลค่าตราสารทุนสำหรับธุรกิจทางการเงินที่ใช้วิธี IRB ที่ธนาคารแห่งประเทศไทยผ่อนผันให้ใช้วิธี SA	3,006	3,078

ความเสี่ยงด้านอัตราคอกเบี้ยในบัญชีเพื่อธนาคาร

ความเสี่ยงด้านอัตราคอกเบี้ยในบัญชีเพื่อธนาคาร คือ ความผันผวนต่อรายได้หรือมูลค่าทางเศรษฐกิจ รวมถึงการเปลี่ยนแปลงในมูลค่าปัจจุบันของสินทรัพย์และหนี้สินทางการเงินของธนาคาร ที่เกิดขึ้นจากการเปลี่ยนแปลงของอัตราคอกเบี้ย ซึ่งอาจเกิดจากฐานะทั้งในและนอกงบดุลที่อยู่ในบัญชีเพื่อธนาคาร

แนวทางการบริหารความเสี่ยงจากการเปลี่ยนแปลงของอัตราคอกเบี้ย

ความเสี่ยงจากการเปลี่ยนแปลงของอัตราดอกเบี้ยจะถูกวิเคราะห์ในรูปของการกำหนดการเปลี่ยนแปลงอัตราดอกเบี้ยของสินทรัพย์และหนี้สิน (Interest Rate Mismatch) และผลกระทบที่เกิดขึ้นกับรายได้ดอกเบี้ยสุทธิของกลุ่มทีเอสไอภายใต้สถานการณ์จำลองต่าง ๆ ความเสี่ยงจากโครงสร้างสินทรัพย์และหนี้สินที่มีดอกเบี้ย เกิดจากการกำหนดการเปลี่ยนแปลงอัตราดอกเบี้ยของสินทรัพย์และหนี้สินของกลุ่มทีเอสไอที่ไม่พร้อมกัน (Interest Rate Mismatch) ซึ่งหากอัตราดอกเบี้ยในตลาดเปลี่ยนแปลงไป อาจทำให้ต้องรับภาระต้นทุนดอกเบี้ยจ่ายที่สูงขึ้นเมื่อเทียบกับดอกเบี้ยรับ ส่งผลทำให้ส่วนต่างของอัตราดอกเบี้ยที่ได้รับลดลง และกระทบต่อกำไรและเงินกองทุนของกลุ่มทีเอสไอได้ คณะอนุกรรมการบริหารความเสี่ยง ทำหน้าที่เป็นเสมือนคณะกรรมการบริหารสินทรัพย์และหนี้สินในการควบคุมดูแลการบริหารความเสี่ยงจากอัตราดอกเบี้ยที่เกิดจากความแตกต่างของโครงสร้างอัตราดอกเบี้ยดังกล่าว โดยควบคุมดูแลโครงสร้างกำหนดเวลาของสินทรัพย์และหนี้สินที่มีดอกเบี้ย ให้อยู่ในระดับที่ยอมรับได้

โดยเกณฑ์ภายในของกลุ่มทีเอสไอที่ใช้ในการประเมินความเสี่ยงด้านอัตราดอกเบี้ยในบัญชีเพื่อธนาคารนั้น จะทำการวัดเป็นประจำทุกเดือนโดยมีสมมติฐานที่ใช้คือประมาณการเคลื่อนไหวของอัตราดอกเบี้ย และอาศัยแบบจำลอง Value at Risk เพื่อคำนวณผลกระทบต่อรายได้ดอกเบี้ยสุทธิของกลุ่มทีเอสไอที่สามารถเกิดขึ้น ณ ระดับความเชื่อมั่นร้อยละ 99

ตารางที่ 30 ผลการเปลี่ยนแปลงของอัตราดอกเบี้ย * ต่อรายได้สุทธิ (Earnings)

หน่วย : ล้านบาท

สกุลเงิน	ผลกระทบต่อรายได้ดอกเบี้ยสุทธิ	
	31 ธ.ค. 2566	31 ธ.ค. 2565
บาท	-195	259
USD	-	-
EURO	-	-
อื่นๆ	-	-
รวมผลกระทบจากการเปลี่ยนแปลงของอัตราดอกเบี้ย	-195	259

* ใช้ร้อยละการเปลี่ยนแปลงของอัตราดอกเบี้ยเท่ากับ 100 bps

ความเสี่ยงด้านปฏิบัติการ

ความเสี่ยงด้านปฏิบัติการ (Operational Risk) คือ ความเสี่ยงที่เกิดขึ้นจากความผิดพลาด ความไม่เพียงพอ หรือความบกพร่องของกระบวนการปฏิบัติงาน ระบบเทคโนโลยีสารสนเทศ บุคลากร เหตุการณ์หรือปัจจัยภายนอก ตลอดจนความเสี่ยงด้านกฎหมายและการทุจริต อันเป็นผลให้เกิดความเสียหายทั้งที่เป็นตัวเงินและไม่เป็นตัวเงิน เช่น ชื่อเสียง หรือการสูญเสียโอกาสทางธุรกิจ กลุ่มทีเอสไอจึงกำหนดนโยบายและพัฒนาระบบการบริหารความเสี่ยงด้านปฏิบัติการอย่างต่อเนื่อง เพื่อเพิ่มประสิทธิภาพของกระบวนการปฏิบัติงาน ควบคุมและบริหารจัดการความเสี่ยงอย่างเป็นระบบให้เป็นมาตรฐานเดียวกัน และลดโอกาสเกิดความเสียหายจากการปฏิบัติการ ทั้งยังป้องกันความเสี่ยงที่อาจจะขึ้นได้ในอนาคต

แนวทางการบริหารความเสี่ยงจากการปฏิบัติงาน

การสร้างวัฒนธรรมองค์กรที่คำนึงถึงความเสี่ยง (Risk Culture) ถือเป็นรากฐานสำคัญในการขับเคลื่อนกระบวนการบริหารความเสี่ยงด้านปฏิบัติการของกลุ่มทีเอสไออย่างมีประสิทธิภาพ ซึ่งเริ่มตั้งแต่การสร้างความรู้ความเข้าใจเกี่ยวกับแนวทางการบริหารความเสี่ยงด้านปฏิบัติการกับพนักงานทุกระดับ ให้ตระหนักถึงความเป็นเจ้าของความเสี่ยงในงานของตนเอง และขององค์กร รวมถึงมีส่วนร่วมรับผิดชอบในการบริหารจัดการความเสี่ยงด้านปฏิบัติการที่ตนเองรับผิดชอบ โดยมีหน่วยงาน

บริษัท ทีเอสไอไฟแนนเชียลกรุ๊ป จำกัด (มหาชน)

บริหารความเสี่ยงด้านปฏิบัติการทำหน้าที่บริหารความเสี่ยงในภาพรวมของกลุ่มบริษัท สนับสนุน กำกับดูแล และติดตามให้ทุกหน่วยงาน ดำเนินการตามนโยบายและแนวปฏิบัติที่กำหนดไว้ ทั้งนี้ เพื่อควบคุมความเสี่ยงให้อยู่ในระดับที่ยอมรับได้ตามความเหมาะสมกับธุรกิจ (Risk Appetite) บริษัทกำหนดให้มีกระบวนการประเมินความเสี่ยงด้านปฏิบัติการ ซึ่งประกอบด้วยกระบวนการความเสี่ยงที่สำคัญ การประเมินประสิทธิภาพการควบคุม การกำหนดตัวชี้วัดความเสี่ยง (Key Risk Indicator) การติดตาม การกำหนดแผนประจำปีในการลดหรือป้องกันความเสี่ยง การรายงานผลการประเมินความเสี่ยงและเสนอแผนในภาพรวมต่อผู้บริหารและคณะกรรมการที่เกี่ยวข้องรับทราบ

ทั้งนี้ เพื่อให้การจัดการเมื่อเกิดข้อผิดพลาดจากการปฏิบัติงานซึ่งเป็นความเสี่ยงหลักที่สำคัญ เป็นไปอย่างเหมาะสม บริษัทจึงกำหนดแนวปฏิบัติเรื่องการจัดการข้อผิดพลาด โดยกำหนดให้มีหน่วยงานที่ดูแลการจัดการข้อผิดพลาด วิเคราะห์สาเหตุที่แท้จริงของปัญหา พร้อมหาแนวทางแก้ไขและกำหนดมาตรการป้องกัน ไม่ให้เกิดข้อผิดพลาดซ้ำในอนาคต และสรุปข้อผิดพลาดที่เกี่ยวข้องกับการปฏิบัติการและการปฏิบัติตามกฎเกณฑ์ รายการข้อผิดพลาดที่มีนัยสำคัญ เสนอไปยังคณะกรรมการที่เกี่ยวข้องรับทราบและพิจารณาความเหมาะสมของแนวทางการแก้ไขและการป้องกันแล้วแต่กรณี สำหรับการจัดการข้อร้องเรียนนั้น เพื่อให้ดำเนินการในแต่ละเรื่องเป็นไปอย่างเหมาะสม และดำเนินการภายในเวลาที่กำหนด (Service Level Agreement: SLA) บริษัทจัดให้มีช่องทางที่หลากหลายในการรับแจ้งข้อร้องเรียน ทั้งยังกำหนดแนวปฏิบัติเรื่องการจัดการข้อร้องเรียน เพื่อให้การดำเนินการยุติข้อร้องเรียน การชดเชยค่าเสียหาย ได้รับการปฏิบัติที่เป็นธรรมและเป็นไปตามระยะเวลาที่กำหนด โดยข้อร้องเรียนที่ได้รับผ่านทางช่องทางต่าง ๆ จะได้รับการวิเคราะห์และสรุปผล เพื่อรายงานให้ผู้บริหารและคณะกรรมการที่เกี่ยวข้องรับทราบ พิจารณาและอนุมัติชดเชยค่าเสียหายที่เกิดขึ้นกับลูกค้า รวมถึงปรับปรุงกระบวนการปฏิบัติงานให้มีประสิทธิภาพตามความเหมาะสมต่อไป นอกจากนี้ยังจัดให้มีระบบที่ใช้บันทึก รวบรวมข้อผิดพลาด ข้อร้องเรียน ข้อมูลการชดเชยค่าเสียหาย และแนวทางแก้ไข ซึ่งเป็นเครื่องมือสำคัญในการติดตามและกำกับดูแลการแก้ไขให้เป็นไปภายในเวลาที่กำหนด และฐานข้อมูลดังกล่าวจะถูกเก็บรวบรวมไว้ประกอบการประเมินความเสี่ยงและจัดทำแผนการบริหารจัดการความเสี่ยงด้านปฏิบัติการต่อไป

บริษัทยังกำหนดให้มีการประเมินความเสี่ยงสำหรับผลิตภัณฑ์ กระบวนการ และเทคโนโลยีที่จะนำมาใช้ใหม่ หรือมีการเปลี่ยนแปลงที่สำคัญ ประกอบด้วย การวิเคราะห์และประเมินความเสี่ยงที่ครอบคลุมทั้งด้านกลยุทธ์ ด้านปฏิบัติการ ด้านเทคโนโลยีสารสนเทศ และภัยคุกคามทางไซเบอร์ ความเสี่ยงด้านการปฏิบัติตามกฎเกณฑ์ ความเสี่ยงด้านอื่นๆ ที่คำนึงถึงสิ่งแวดล้อม สังคม และธรรมาภิบาล ผ่านความเห็นชอบจากผู้บริหารและเสนออนุมัติคณะกรรมการที่เกี่ยวข้อง เพื่อให้การบริหารจัดการความเสี่ยงอยู่ในระดับที่ยอมรับได้ก่อนเริ่มดำเนินการ

นอกจากนี้การประยุกต์ใช้เทคโนโลยีดิจิทัลในการขยายช่องทางการในการนำเสนอผลิตภัณฑ์และให้บริการแก่ลูกค้าของกลุ่มทีเอสไออย่างต่อเนื่อง ประกอบกับความเสี่ยงด้านเทคโนโลยีสารสนเทศ โดยเฉพาะความเสี่ยงจากภัยคุกคามทางไซเบอร์ที่มีการพัฒนารูปแบบเพิ่มขึ้นอย่างมีนัยสำคัญ ซึ่งอาจก่อให้เกิดความเสียหายต่อการดำเนินธุรกิจขององค์กรทั้งในรูปของผลกระทบที่เป็นตัวเงินหรือผลกระทบทางด้านชื่อเสียงขององค์กรหรือผลกระทบอื่นๆ จึงมีการจัดตั้งหน่วยงานบริหารความเสี่ยงด้านเทคโนโลยีสารสนเทศ ทำหน้าที่ทั้งกำกับดูแลทั้งการบริหารจัดการความเสี่ยงด้านเทคโนโลยีสารสนเทศ (IT Risk Management) และการปฏิบัติตามกฎเกณฑ์ด้านเทคโนโลยีสารสนเทศ (IT Compliance) กำหนดกรอบและกระบวนการบริหารความเสี่ยงด้านเทคโนโลยีสารสนเทศ ติดตามระดับความเสี่ยงผ่านตัวชี้วัดความเสี่ยงด้านเทคโนโลยีสารสนเทศ (IT Key Risk Indicator) และทบทวนความเสี่ยงด้านเทคโนโลยีสารสนเทศให้อยู่ในระดับความเสี่ยงที่ยอมรับได้ รายงานผลการบริหารจัดการความเสี่ยงด้านเทคโนโลยีไปยังคณะกรรมการที่เกี่ยวข้องรับทราบ

จากผลกระทบของภัยคุกคามทางไซเบอร์ที่มีการพัฒนารูปแบบของภัยคุกคามทางไซเบอร์อย่างมีนัยสำคัญ บริษัทได้จัดอบรมให้ความรู้รูปแบบภัยคุกคามที่หลากหลายแก่พนักงานและบุคลากรภายนอกผ่านช่องทางต่าง ๆ เช่น การจัดอบรมสัมมนาแบบออนไลน์ จัดทำสื่อภัยคุกคามทางไซเบอร์ และแนวทางการป้องกันในรูปแบบแผ่นพับ ภาพ Infographic เผยแพร่บนเว็บไซต์ทั้งภายใน

บริษัท ทีเอสโอฟไฟแนนเชียลกรุ๊ป จำกัด (มหาชน)

และภายนอกองค์กร โซเชียล มีเดียของกลุ่มทีเอสโอฟอย่างต่อเนื่อง เพื่อสร้างความตระหนักรู้ ป้องกันและลดโอกาสที่จะเกิดความเสี่ยงให้กับบุคลากร ผู้มีส่วนได้เสียทุกกลุ่ม นอกจากนี้ บริษัทยังศึกษาความเป็นไปได้ของรูปแบบของอาชญากรรมทางคอมพิวเตอร์ (Cyber Crime) ตลอดจนติดตามและประเมินความเสี่ยงด้านระบบเทคโนโลยีสารสนเทศ และความเสี่ยงทางไซเบอร์อย่างต่อเนื่อง เพื่อปรับปรุงคุณภาพของการบริหารจัดการให้มีประสิทธิภาพ เพิ่มความแข็งแกร่งของมาตรการการรักษาความปลอดภัยรวมถึงจัดให้มีแผนการรองรับและแผนการสื่อสารทั้งภายในองค์กรและภายนอกองค์กรให้เหมาะสม

โดยที่บริษัทเป็นกลุ่มธุรกิจที่มีการให้บริการทางการเงินกับลูกค้า การดำเนินธุรกิจอย่างต่อเนื่องเพื่อไม่ให้เกิดผลกระทบต่อ การให้บริการลูกค้า จึงเป็นเรื่องที่บริษัทให้ความสำคัญเป็นอย่างยิ่ง ทีเอสโอฟได้พัฒนาแผนและเตรียมความพร้อมในการรองรับการ ดำเนินธุรกิจอย่างต่อเนื่อง (Business Continuity Plan) ในทุกระบบงานที่เกี่ยวข้องกับธุรกรรมหลักหรือธุรกรรมที่มีความสำคัญ เพื่อ มิให้เกิดการหยุดชะงักในการดำเนินธุรกิจ มีการกำหนดกระบวนการบริหารจัดการเพื่อให้สามารถกู้คืนระบบงานสำคัญให้พร้อมใ้ ใช้งานภายในระยะเวลาที่กำหนด รวมถึงการจัดเตรียมสถานที่ปฏิบัติการสำรองและอุปกรณ์เครือข่ายสำหรับการทำงานจากภายนอก (Work from Anywhere) โดยบริษัทจัดให้มีการทดสอบเป็นประจำสม่ำเสมอเพื่อให้หน่วยงานที่เกี่ยวข้องรับรู้และเข้าใจเกี่ยวกับ บทบาทหน้าที่ ความรับผิดชอบและการดำเนินการในกรณีที่เกิดเหตุฉุกเฉิน นอกจากนี้ บริษัทตระหนักถึงผลกระทบที่อาจมีต่อความ ปลอดภัยของพนักงาน ลูกค้า คู่ค้า หรือบุคคลที่เกี่ยวข้องอื่นๆ จึงได้มีการกำหนดแผนรองรับสถานการณ์ฉุกเฉิน (Emergency Plan) ขึ้นเป็นส่วนหนึ่งของแผนการรองรับการดำเนินธุรกิจต่อเนื่อง เพื่อกำหนดมาตรการในการบริหารจัดการกรณีเกิดภาวะการณ์ฉุกเฉิน ในรูปแบบต่าง ๆ ที่เกิดขึ้นจากเหตุการณ์ภายนอก โดยมีวัตถุประสงค์หลักในการรักษาความปลอดภัยและลดความเสี่ยงจากความ สูญเสียใดๆ ที่อาจเกิดขึ้น โดยในการส่งเสริมและเพิ่มประสิทธิภาพของการดำเนินการตามแผนการดำเนินธุรกิจอย่างต่อเนื่องนั้น บริษัทได้กำหนดแผนและพัฒนาช่องทางสื่อสารในช่วงการเกิดสถานการณ์ฉุกเฉินระหว่างผู้บริหารกับพนักงาน รวมถึงช่อง ทางการสื่อสารกับบุคคลภายนอก เพื่อให้สามารถสื่อสารให้รับทราบถึงสถานการณ์และแนวทางดำเนินการขององค์กรได้อย่าง ทันทีทันที่

หัวข้อ 1 ข้อมูลคุณสมบัติที่สำคัญของตราสารทางการเงินที่นับเป็นเงินกองทุน

ตารางการเปิดเผยข้อมูลคุณสมบัติที่สำคัญของตราสารทางการเงินที่นับเป็นเงินกองทุน (Main features of regulatory capital instr

หัวข้อ		รายละเอียด				
		บริษัท ทีสโก้ไฟแนนเชียลกรุ๊ป จำกัด (มหาชน)				
1	ผู้ออกตราสารทางการเงิน	TISCO292A				
2	รุ่นหรือหมายเลขของผู้ออกตราสารทางการเงิน	TISCO292A	TISCO292B	TISCO 306A	TISCO 300A	TISCO 317A
การนับตราสารทางการเงินเข้าเป็นเงินกองทุนตามหลักเกณฑ์ธนาคารแห่งประเทศไทย						
3	ประเภทของตราสารทางการเงิน (เงินกองทุนชั้นที่ 1 ที่เป็นส่วนของผู้ถือหุ้น / เงินกองทุนชั้นที่ 1 ที่เป็นตราสารทางการเงิน / เงินกองทุนชั้นที่ 2)	เงินกองทุนชั้นที่ 2	เงินกองทุนชั้นที่ 2	เงินกองทุนชั้นที่ 2	เงินกองทุนชั้นที่ 2	เงินกองทุนชั้นที่ 2
4	มีคุณสมบัติเป็นไปตามหลักเกณฑ์ Basel III หรือไม่	มีคุณสมบัติตามหลักเกณฑ์ Basel III	มีคุณสมบัติตามหลักเกณฑ์ Basel III	มีคุณสมบัติตามหลักเกณฑ์ Basel III	มีคุณสมบัติตามหลักเกณฑ์ Basel III	มีคุณสมบัติตามหลักเกณฑ์ Basel III
5	กรณีที่มีคุณสมบัติไม่เป็นไปตามหลักเกณฑ์ Basel III ให้ระบุคุณสมบัติดังกล่าว	-	-	-	-	-
6	ต้องทยอยลดหรือนับได้เต็มจำนวน	นับได้เต็มจำนวน	นับได้เต็มจำนวน	นับได้เต็มจำนวน	นับได้เต็มจำนวน	นับได้เต็มจำนวน
7	จัดอยู่ในระดับความน่าเชื่อถือ / ระดับกลุ่ม / ระดับกลุ่มและระดับความน่าเชื่อถือ	ระดับกลุ่มและระดับความน่าเชื่อถือ	ระดับกลุ่มและระดับความน่าเชื่อถือ	ระดับกลุ่มและระดับความน่าเชื่อถือ	ระดับกลุ่มและระดับความน่าเชื่อถือ	ระดับกลุ่มและระดับความน่าเชื่อถือ
8	จำนวนที่สามารถนับเป็นเงินกองทุนตามหลักเกณฑ์ของทางการ (หน่วย : ล้านบาท)	1,200 ล้านบาท	1,200 ล้านบาท	690 ล้านบาท	1,250 ล้านบาท	700 ล้านบาท
9	มูลค่าที่ตราไว้ของตราสารทางการเงิน (Par value) (หน่วย : บาท)	1,000 บาท	1,000 บาท	1,000 บาท	1,000 บาท	1,000 บาท
10	การจัดประเภทตามหลักการบัญชี	หนี้สินที่วัดมูลค่าด้วยราคาทุนตั้งจำหน่าย	หนี้สินที่วัดมูลค่าด้วยราคาทุนตั้งจำหน่าย	หนี้สินที่วัดมูลค่าด้วยราคาทุนตั้งจำหน่าย	หนี้สินที่วัดมูลค่าด้วยราคาทุนตั้งจำหน่าย	หนี้สินที่วัดมูลค่าด้วยราคาทุนตั้งจำหน่าย
11	วันที่ออกตราสารทางการเงิน (Original date)	1 ก.พ. 62	22 ก.พ. 62	10 มิ.ย. 63	21 ต.ค. 63	7 ก.ค. 64
12	ตราสารทางการเงินที่ไม่มีการกำหนดระยะเวลาการชำระคืนหรือมีการกำหนดระยะเวลาการชำระคืน	มีกำหนดระยะเวลาการชำระคืน	มีกำหนดระยะเวลาการชำระคืน	มีกำหนดระยะเวลาการชำระคืน	มีกำหนดระยะเวลาการชำระคืน	มีกำหนดระยะเวลาการชำระคืน
13	วันครบกำหนด (Original maturity date)	1 ก.พ. 72	22 ก.พ. 72	10 มิ.ย. 73	21 ต.ค. 73	7 ก.ค. 74
14	ผู้ออกตราสารทางการเงินสามารถไถ่ถอนตราสารทางการเงินก่อนได้รับการอนุมัติจากผู้กำกับดูแลหรือไม่	การไถ่ถอนก่อนกำหนดต้องได้รับความเห็นชอบจาก ธปท.	การไถ่ถอนก่อนกำหนดต้องได้รับความเห็นชอบจาก ธปท.	การไถ่ถอนก่อนกำหนดต้องได้รับความเห็นชอบจาก ธปท.	การไถ่ถอนก่อนกำหนดต้องได้รับความเห็นชอบจาก ธปท.	การไถ่ถอนก่อนกำหนดต้องได้รับความเห็นชอบจาก ธปท.
15	วันที่มีสิทธิไถ่ถอน วันที่มีการผูกพันในการไถ่ถอนและจำนวนเงินในการไถ่ถอน	(1) หลังจากวันครบรอบ 5 ปีนับแต่วันที่ออกตราสาร หรือ ณ วันชำระดอกเบี้ยใด ๆ หลังจากวันครบรอบ 5 ปีนับแต่วันออกตราสาร หรือ (2) มีการเปลี่ยนแปลงทางกฎหมายอันส่งผลให้สิทธิประโยชน์ทางภาษีของผู้ออกตราสารเปลี่ยนแปลงไป หรือ (3) มีการเปลี่ยนแปลงหลักเกณฑ์การกำกับดูแลด้านเงินกองทุนอันส่งผลให้ตราสารที่เคยนับเป็นเงินกองทุนชั้นที่ 2 อยู่เดิมมีคุณสมบัติไม่ครบถ้วนตามหลักเกณฑ์ใหม่ที่มีผลบังคับใช้ หรือ (4) เป็นกรณีหรือเงื่อนไขที่ธนาคารแห่งประเทศไทยกำหนดเพิ่มเติมในภายหลัง				
16	วันที่มีสิทธิไถ่ถอนในภายหลัง (ถ้ามี)					
ดอกเบี้ยและผลตอบแทนอื่นใด						
17	ผลตอบแทน / เงินปันผลแบบคงที่หรือลอยตัว	ผลตอบแทนแบบคงที่	ผลตอบแทนแบบคงที่	ผลตอบแทนแบบคงที่	ผลตอบแทนแบบคงที่	ผลตอบแทนแบบคงที่
18	อัตราดอกเบี้ยคงที่หรือลอยตัว	อัตราดอกเบี้ยคงที่ ร้อยละ 4.0 ต่อปี	อัตราดอกเบี้ยคงที่ ร้อยละ 4.0 ต่อปี	อัตราดอกเบี้ยคงที่ ร้อยละ 3.15 ต่อปี	อัตราดอกเบี้ยคงที่ ร้อยละ 3.50 ต่อปี	อัตราดอกเบี้ยคงที่ ร้อยละ 3.25 ต่อปี
19	มี dividend stopper หรือไม่	ไม่มี dividend stopper	ไม่มี dividend stopper	ไม่มี dividend stopper	ไม่มี dividend stopper	ไม่มี dividend stopper
20	ธนาคารพาณิชย์มีอำนาจเต็มที่ในการยกเลิกการจ่ายดอกเบี้ยหรือผลตอบแทนอื่นใดได้เองทั้งหมด หรือบางส่วน หรือตามคำสั่งที่ได้รับ	ต้องปฏิบัติตามคำสั่งที่ได้รับ	ต้องปฏิบัติตามคำสั่งที่ได้รับ	ต้องปฏิบัติตามคำสั่งที่ได้รับ	ต้องปฏิบัติตามคำสั่งที่ได้รับ	ต้องปฏิบัติตามคำสั่งที่ได้รับ



หัวข้อ		รายละเอียด				
		บริษัท ทีสโก้ไฟแนนเชียลกรุ๊ป จำกัด (มหาชน)				
ผู้ออกตราสารทางการเงิน		TISCO292A	TISCO292B	TISCO 306A	TISCO 300A	TISCO 317A
รุ่นหรือหมายเลขของผู้ออกตราสารทางการเงิน						
การนับตราสารทางการเงินเข้าเป็นเงินกองทุนตามหลักเกณฑ์ธนาคารแห่งประเทศไทย						
21	มีเงื่อนไขที่เป็นแรงจูงใจให้ธนาคารพาณิชย์ได้ก่อนก่อนกำหนดหรือไม่ เช่น มีเงื่อนไขในการกำหนดอัตราดอกเบี้ยให้สูงขึ้นในลักษณะขั้นบันได (step up)	ไม่มี	ไม่มี	ไม่มี	ไม่มี	ไม่มี
22	ไม่สะสมผลตอบแทน หรือสะสมผลตอบแทน	ไม่สะสมผลตอบแทน	ไม่สะสมผลตอบแทน	ไม่สะสมผลตอบแทน	ไม่สะสมผลตอบแทน	ไม่สะสมผลตอบแทน
23	สามารถแปลงสภาพได้ หรือไม่สามารถแปลงสภาพได้	ไม่สามารถแปลงสภาพได้	ไม่สามารถแปลงสภาพได้	ไม่สามารถแปลงสภาพได้	ไม่สามารถแปลงสภาพได้	ไม่สามารถแปลงสภาพได้
24	กรณีที่สามารถแปลงสภาพได้ ให้ระบุเงื่อนไขในการแปลงสภาพที่ธนาคารพาณิชย์นั้นกำหนดไว้ (Conversion trigger)	-	-	-	-	-
25	กรณีสามารถแปลงสภาพได้ เป็นการแปลงสภาพทั้งจำนวนหรือบางส่วน	-	-	-	-	-
26	กรณีสามารถแปลงสภาพได้ ให้ระบุอัตราการแปลงสภาพ (Conversion rate)	-	-	-	-	-
27	กรณีสามารถแปลงสภาพได้ ให้ระบุประเภทตราสารทางการเงินที่มีการแปลงสภาพไป	-	-	-	-	-
28	กรณีสามารถแปลงสภาพได้ ให้ระบุผู้ออกตราสารทางการเงินที่มีการแปลงสภาพไป	-	-	-	-	-
29	คุณสมบัติในการลดมูลค่า	มีคุณสมบัติในการลดมูลค่า	มีคุณสมบัติในการลดมูลค่า	มีคุณสมบัติในการลดมูลค่า	มีคุณสมบัติในการลดมูลค่า	มีคุณสมบัติในการลดมูลค่า
30	กรณีมีการลดมูลค่า ให้ระบุการลดมูลค่าที่ธนาคารพาณิชย์นั้นกำหนดไว้	กรณีที่ผู้ออกตราสารมีผลการดำเนินงานที่ไม่สามารถดำเนินการต่อไปได้ และ/หรือหน่วยงานทางการเงินที่มีอำนาจอันใดตัดสินใจจะช่วยเหลือทางการเงินแก่ผู้ออกตราสาร ผู้ถือตราสารจะถูกลดจำนวนเงินต้นที่ได้รับชำระตามตราสารลงในจำนวนเท่ากับจำนวนที่พิจารณาคัดหนี้สูญ				
31	กรณีมีการลดมูลค่า เป็นการลดมูลค่าทั้งจำนวนหรือบางส่วน	ลดมูลค่าทั้งจำนวนหรือบางส่วน	ลดมูลค่าทั้งจำนวนหรือบางส่วน	ลดมูลค่าทั้งจำนวนหรือบางส่วน	ลดมูลค่าทั้งจำนวนหรือบางส่วน	ลดมูลค่าทั้งจำนวนหรือบางส่วน
32	กรณีมีการลดมูลค่า เป็นการลดมูลค่าถาวรหรือชั่วคราว	ลดมูลค่าถาวร	ลดมูลค่าถาวร	ลดมูลค่าถาวร	ลดมูลค่าถาวร	ลดมูลค่าถาวร
33	หากเป็นการลดมูลค่าชั่วคราว ให้อธิบายกระบวนการในการลดดังกล่าว	-	-	-	-	-
34	สถานะของลำดับการค้ำชดเชยหนี้ในกรณีที่มีการชำระบัญชี (ให้ระบุประเภทของตราสารทางการเงินที่ค้ำชดเชย)	ตราสารที่มีลักษณะคล้ายหุ้น / หุ้นสามัญ	ตราสารที่มีลักษณะคล้ายหุ้น / หุ้นสามัญ	ตราสารที่มีลักษณะคล้ายหุ้น / หุ้นสามัญ	ตราสารที่มีลักษณะคล้ายหุ้น / หุ้นสามัญ	ตราสารที่มีลักษณะคล้ายหุ้น / หุ้นสามัญ

หัวข้อ 2 การกระทบบยอรายการที่เกี่ยวข้องกับเงินกองทุน

ให้กลุ่มธุรกิจทางการเงินเปิดเผยการกระทบบยอรายการที่เกี่ยวข้องกับเงินกองทุน โดยสามารถเปิดเผยการกระทบบยอรายการตามรูปแบบตารางข้อมูลที่กำหนดให้ หรือกระทบบยอด้วยรูปแบบอื่นที่เห็นว่าเหมาะสมและสามารถให้ข้อมูลความแตกต่างระหว่างรายการส่วนของผู้ถือหุ้นในงบการเงินที่เผยแพร่ต่อสาธารณะ และรายการเงินกองทุนภายใต้หลักเกณฑ์การกำกับดูแลของทางการ เช่น กระทบบยอจากจำนวนเงินกองทุนภายใต้หลักเกณฑ์การกำกับดูแลของทางการไปยังส่วนของผู้ถือหุ้นที่ปรากฏในงบการเงินที่เผยแพร่ต่อสาธารณะ

รายการที่เกี่ยวข้องกับเงินกองทุน ประจำปี 31 ธันวาคม 2566	หน่วย: ล้านบาท		
	จำนวนที่เปิดเผยในงบการเงินที่เผยแพร่ต่อสาธารณะ - งบแสดงฐานะการเงิน (ก)	จำนวนที่เปิดเผยในงบการเงินภายใต้หลักเกณฑ์การกำกับดูแลกลุ่มธุรกิจทางการเงิน (ข)	การอ้างอิง (ค)
สินทรัพย์			
1. เงินสด	918	918	
2. รายการระหว่างธนาคารและตลาดเงินสุทธิ	48,490	48,490	
3. สินทรัพย์ทางการเงินที่วัดมูลค่าด้วยมูลค่ายุติธรรมผ่านกำไรหรือขาดทุน	2,082	2,082	
4. สินทรัพย์ตราสารอนุพันธ์	-	-	
5. เงินลงทุนสุทธิ	3,314	3,314	
6. เงินลงทุนในบริษัทย่อยและบริษัทร่วมสุทธิ	891	924	
7. เงินให้สินเชื่อแก่ลูกหนี้และดอกเบี้ยค้างรับสุทธิ	226,828	226,828	
8. ทรัพย์สินรอการขายสุทธิ	26	26	
9. ที่ดิน อาคารและอุปกรณ์สุทธิ	3,179	3,179	
10. ค่าความนิยมและสินทรัพย์ไม่มีตัวตนอื่นสุทธิ	79	79	K
11. สินทรัพย์ภายใต้การควบคุมบัญชี	869	869	
12. สินทรัพย์อื่นสุทธิ	4,049	4,049	
รวมสินทรัพย์	290,724	290,757	
หนี้สิน			
13. เงินรับฝาก	208,645	208,678	
14. รายการระหว่างธนาคารและตลาดเงินสุทธิ	8,506	8,506	
15. หนี้สินจ่ายคืนเมื่อทวงถาม	237	237	

รายการที่เกี่ยวข้องกับเงินกองทุน ประจำปี 31 ธันวาคม 2566	หน่วย : ล้านบาท		
	จำนวนที่เปิดเผยในงบการเงินที่เผยแพร่ต่อสาธารณะ - งบแสดงฐานะการเงิน (ก)	จำนวนที่เปิดเผยในงบการเงินภายใต้หลักเกณฑ์การกำกับดูแลกลุ่มธุรกิจทางการเงิน (ข)	การอ้างอิง (ค)
16. หนี้สินทางการเงินที่วัดมูลค่าด้วยมูลค่ายุติธรรมก่อนกำไรหรือขาดทุน	-	-	
17. หนี้สินตราสารอนุพันธ์	29	29	
18. ตราสารหนี้ที่ออกและเงินกู้ยืม			
18.1 หนี้กู้ยืมที่มีประกัน	5,040	5,040	M
18.2 หนี้กู้ยืมที่ไม่มีประกัน	12,210	12,210	
18.3 หนี้กู้ยืมที่มีผู้ค้ำประกัน	-	-	
18.4 ตัวแลกเปลี่ยนและตัวสัญญาใช้เงิน	36	36	
19. ประมาณการหนี้สิน	1,987	1,987	
20. หนี้สินภาษีเงินได้รอตัดบัญชี	-	-	
21. หนี้สินอื่น	11,586	11,586	
รวมหนี้สิน	248,276	248,309	
22. ส่วนของเจ้าของ			
22.1 ทุนเรือนหุ้น			
22.1.1 ทุนจดทะเบียน			
22.1.1.1 หุ้นบุริมสิทธิ	0.3	0.3	
22.1.1.2 หุ้นสามัญ	8,007	8,007	
22.1.2 ทุนที่ออกและชำระแล้ว			
22.1.2.1 หุ้นบุริมสิทธิ	0.1	0.1	L
22.1.2.2 หุ้นสามัญ	8,006	8,006	A
22.2 ใบสำคัญแสดงสิทธิที่จะซื้อหุ้น			
22.3 ส่วนเกิน (ต่ำกว่า) มูลค่าหุ้น			
22.3.1 ส่วนเกิน (ต่ำกว่า) มูลค่าหุ้นบุริมสิทธิ	-	-	
22.3.2 ส่วนเกิน (ต่ำกว่า) มูลค่าหุ้นสามัญ	1,018	1,018	B

รายการที่เกี่ยวข้องกับเงินกองทุน ประจำปี 31 ธันวาคม 2566	หน่วย : ล้านบาท		
	จำนวนที่เปิดเผยในงบการเงินที่เผยแพร่ต่อสาธารณะ - งบแสดงฐานะการเงิน (ก)	จำนวนที่เปิดเผยในงบการเงินภายใต้หลักเกณฑ์การกำกับดูแลกลุ่มธุรกิจทางการเงิน (ข)	การอ้างอิง (ค)
22.4 ส่วนเกินทุนหุ้นซื้อคืน - หุ้นบุริมสิทธิ			
22.5 ส่วนเกินทุนหุ้นซื้อคืน - หุ้นสามัญ			
22.6 องค์ประกอบอื่นของส่วนของผู้ถือหุ้น			
22.6.1 ส่วนเกินทุนจากการตราตราสารหนี้	1,326	1,326	F
22.6.2 ส่วนเกิน (ต่ำกว่า) ทุนจากการเปลี่ยนแปลงมูลค่าของเงินลงทุนในตราสารทุน	-	-	G
22.6.3 ส่วนเกิน (ต่ำกว่า) ทุนจากการเปลี่ยนแปลงมูลค่าของเงินลงทุนในตราสารหนี้	16	16	H
22.6.4 เงินสำรองสำหรับการป้องกันความเสี่ยงในกระแสเงินสด (ส่วนที่มีประสิทธิภาพ)	-0.2	-0.2	I
22.6.5 ผลต่างจากการแปลงค่าทางการเงิน ^{1/}	-	-	J
22.6.6 ส่วนแบ่งกำไร (ขาดทุน) เบ็ดเสร็จอื่นในบริษัทร่วมและการร่วมค้า	-	-	
22.6.7 รายการอื่นของการเปลี่ยนแปลงที่เกิดจากผู้เป็นเจ้าของ (Owner Changes)	679	679	C
22.7 กำไร (ขาดทุน) สะสม			
22.7.1 จัดสรรแล้ว			
22.7.1.1 ทุนสำรองตามกฎหมาย	801	801	D
22.7.1.2 อื่น ๆ		22,846	E
22.7.2 ยังไม่ได้จัดสรร	30,598	7,752	
22.8 หัก ทุนหุ้นซื้อคืน - หุ้นบุริมสิทธิ	-	-	
22.9 หัก ทุนหุ้นซื้อคืน - หุ้นสามัญ	-	-	
รวมส่วนของบริษัทใหญ่	42,445	42,445	
22.10 ส่วนได้เสียที่ไม่มีอำนาจควบคุม	3	3	
รวมส่วนของผู้ถือหุ้น	42,448	42,448	
รวมหนี้สินและส่วนของผู้ถือหุ้น	290,724	290,757	

การเปิดเผยการกระทบยอดรายการที่เกี่ยวข้องกับเงินกองทุน

หน่วย : ล้านบาท

รายการ		องค์ประกอบของเงินกองทุน ตามหลักเกณฑ์การกำกับดูแลที่ รายงานโดยกลุ่มธุรกิจทาง การเงิน (ง)	แหล่งที่มาของการอ้างอิงในงบ การเงินภายใต้หลักเกณฑ์การ กำกับดูแลกลุ่มธุรกิจทางการเงิน (จ)
เงินกองทุนชั้นที่ 1 ที่เป็นส่วนของผู้ถือหุ้น (CET1): รายการที่สามารถนับเป็นเงินกองทุนชั้นที่ 1 ที่เป็นส่วนของผู้ถือหุ้น			
1	ทุนชำระแล้ว (หุ้นสามัญ) หลังหักหุ้นสามัญซื้อคืน	8,006	A
2	ใบสำคัญแสดงสิทธิที่จะซื้อหุ้นสามัญ	-	
3	ส่วนเกิน (ต่ำกว่า) มูลค่าหุ้นสามัญ (สุทธิ)	1,018	B
4	ทุนสำรองตามกฎหมาย	801	D
5	เงินสำรองที่ได้จัดสรรจากกำไรสุทธิเมื่อสิ้นงวดการบัญชี	-	
6	กำไรสุทธิคงเหลือหลังจากการจัดสรร ^{1/}	22,846	E
7	กำไรขาดทุนเบ็ดเสร็จอื่นสะสม		
	7.1 ส่วนเกินทุนจากการตีราคาที่ดิน อาคาร หรือห้องชุดในอาคารชุด	1,139	F
	7.2 ส่วนเกิน (ต่ำกว่า) ทุนจากการเปลี่ยนแปลงมูลค่าเงินลงทุนของตราสารทุน	-	G
	7.3 ส่วนเกิน (ต่ำกว่า) ทุนจากการเปลี่ยนแปลงมูลค่าเงินลงทุนของตราสารหนี้	16	H
	7.4 เงินสำรองสำหรับการป้องกันความเสี่ยงในกระแสเงินสด (ส่วนที่มีประสิทธิผล)	-0.2	I
	7.5 ผลต่างจากการแปลงค่าทางการเงิน ^{2/}	-	J
	7.6 ส่วนแบ่งกำไร (ขาดทุน) เบ็ดเสร็จอื่นในบริษัทร่วมและการร่วมค้า	-	
8	รายการอื่นของการเปลี่ยนแปลงที่เกิดจากผู้เป็นเจ้าของ (Owner changes)	679	C
9	รายการของบริษัททุกประเภทที่ประกอบธุรกิจธนาคารพาณิชย์เฉพาะส่วนของผู้ถือหุ้นที่ไม่มีอำนาจควบคุมที่สามารถนับเป็นเงินกองทุนชั้นที่ 1 ที่เป็นส่วนของผู้ถือหุ้นของกลุ่มธุรกิจทางการเงิน	-	
10	รวมเงินกองทุนชั้นที่ 1 ที่เป็นส่วนของผู้ถือหุ้นก่อนรายการปรับและรายการหักตามหลักเกณฑ์การกำกับดูแล	34,506	
เงินกองทุนชั้นที่ 1 ที่เป็นส่วนของผู้ถือหุ้น (CET1): รายการปรับตามหลักเกณฑ์การกำกับดูแล			
11	เงินสำรองสำหรับการป้องกันความเสี่ยงในกระแสเงินสด (ส่วนที่มีประสิทธิผล)	-	
12	กำไร (ขาดทุน) สะสมที่เกิดจากการเลือกใช้วิธี Fair value option	-	
13	กำไร (ขาดทุน) สะสมที่เกิดจากการวัดมูลค่าตัวธรรมของธุรกรรมอนุพันธ์อื่นเนื่องมาจากการเปลี่ยนแปลงในคุณภาพเครดิตของกลุ่มธุรกิจทางการเงิน (DVA)	-	
14	รายการอื่นตามที่ธนาคารแห่งประเทศไทยกำหนด	-	
15	รวมรายการปรับตามหลักเกณฑ์การกำกับดูแลของเงินกองทุนชั้นที่ 1 ที่เป็นส่วนของผู้ถือหุ้น	-	
เงินกองทุนชั้นที่ 1 ที่เป็นส่วนของผู้ถือหุ้น (CET1): รายการหักตามหลักเกณฑ์การกำกับดูแล			
16	ผลขาดทุนสุทธิ	-	
17	ค่าความนิยม	-	
18	สินทรัพย์ไม่มีตัวตนอื่น (นอกเหนือจากค่าความนิยม)	79	K
19	สินทรัพย์ภาษีเงินได้รอการตัดบัญชี	997	
20	สำรองส่วนขาด (Shortfall of provision)	-	
21	กำไรจากการทำธุรกรรมแปลงสินทรัพย์เป็นหลักทรัพย์ (Securitisation)	-	
22	การถือตราสารทุนไว้ชั่วคราวระหว่างธนาคารพาณิชย์กับบริษัทที่ทำธุรกิจทางการเงินหรือธุรกิจสนับสนุน	-	
23	เงินลงทุนในตราสารทุนรวมถึงเงินลงทุนในใบสำคัญแสดงสิทธิที่จะซื้อหุ้นของบริษัทเงินลงทุนและบริษัทเครดิตฟองซิเออร์ ทั้งทางตรงและทางอ้อม	-	
24	เงินลงทุนในตราสารทุนรวมถึงเงินลงทุนในใบสำคัญแสดงสิทธิที่จะซื้อหุ้นที่นับเป็นเงินกองทุนชั้นที่ 1 ที่เป็นส่วนของผู้ถือหุ้นของสถาบันการเงินอื่นหรือกลุ่มธุรกิจทางการเงินอื่น นอกจากที่ระบุในข้อ 22 และ 23	-	
25	มูลค่าของตราสารทุนอ้างอิงที่นับเข้าเป็นเงินกองทุนชั้นที่ 1 ที่เป็นส่วนของผู้ถือหุ้นของสถาบันการเงินอื่นหรือกลุ่มธุรกิจทางการเงินอื่น กรณีเป็นผู้ซื้ออนุพันธ์ทางการเงินด้านตราสารทุน (Equity derivatives)	-	
26	เงินลงทุนในตราสารทุนรวมถึงเงินลงทุนในใบสำคัญแสดงสิทธิที่จะซื้อหุ้นของบริษัทที่บริษัทที่ประกอบธุรกิจเงินร่วมลงทุนเข้าไปลงทุน	-	
27	เงินลงทุนในตราสารทุน รวมถึงเงินลงทุนในใบสำคัญแสดงสิทธิที่จะซื้อหุ้นของบริษัทที่ทำธุรกิจทางการเงินและธุรกิจสนับสนุน ที่กลุ่มธุรกิจทางการเงินถือหุ้นไม่เกินร้อยละ 10 ของจำนวนหุ้นที่จำหน่ายได้แล้วทั้งหมดของแต่ละบริษัทนั้น	-	

หน่วย : ล้านบาท

รายการ	องค์ประกอบของเงินกองทุนตามหลักเกณฑ์การกำกับดูแลที่รายงานโดยกลุ่มธุรกิจทางการเงิน (ง)	แหล่งที่มาของการอ้างอิงในงบการเงินภายใต้หลักเกณฑ์การกำกับดูแลกลุ่มธุรกิจทางการเงิน (จ)	
28	เงินลงทุนในตราสารทุน รวมถึงเงินลงทุนในใบสำคัญแสดงสิทธิที่จะซื้อหุ้นของบริษัทที่ทำธุรกิจทางการเงินและธุรกิจสนับสนุน ที่กลุ่มธุรกิจทางการเงินถือหุ้นเกินร้อยละ 10 ของจำนวนหุ้นที่จำหน่ายได้แล้วทั้งหมดของแต่ละบริษัทนั้น	-	
29	รายการอื่นตามที่ธนาคารแห่งประเทศไทยกำหนด	-	
30	รายการหักจากเงินกองทุนชั้นที่ 1 ที่เป็นตราสารทางการเงินในส่วนที่เหลือ ในกรณีที่เงินกองทุนชั้นที่ 1 เป็นตราสารทางการเงินมีจำนวนไม่เพียงพอให้หักจนครบเต็มจำนวน	-	
31	รวมรายการหักตามหลักเกณฑ์การกำกับดูแลของเงินกองทุนชั้นที่ 1 ที่เป็นส่วนของผู้ถือหุ้น	1,076	
32	รวมเงินกองทุนชั้นที่ 1 ที่เป็นส่วนของผู้ถือหุ้น (CET1)	33,430	
เงินกองทุนชั้นที่ 1 ที่เป็นตราสารทางการเงิน (Additional tier 1): รายการที่สามารถนับเป็นเงินกองทุนชั้นที่ 1 ที่เป็นตราสารทางการเงิน			
33	เงินที่ได้รับจากการออกหุ้นบุริมสิทธิชนิดไม่สะสมเงินปันผล หลังหักหุ้นบุริมสิทธิชนิดไม่สะสมเงินปันผลซื้อคืน	0.1	L
34	ใบสำคัญแสดงสิทธิที่จะซื้อหุ้นบุริมสิทธิชนิดไม่สะสมเงินปันผล	-	
35	เงินที่ได้รับจากการออกตราสารแสดงสิทธิในหนี้ที่มีสิทธิ์ค้ำประกันเงิน เจ้าหนี้สามัญ และเจ้าหนี้ค้ำประกันประเภทอื่น ซึ่งรวมถึงผู้ถือตราสารทางการเงินที่นับเป็นเงินกองทุนชั้นที่ 2	-	
36	ส่วนเกิน (ต่ำกว่า) มูลค่าตราสารตามข้อ 32 ถึง 34 ที่กลุ่มธุรกิจทางการเงินได้รับ	-	
37	รายการของบริษัททุกเฉพาะ ส่วนของผู้ถือหุ้นที่ไม่มีอำนาจควบคุมและบุคคลภายนอกที่สามารถนับเป็นเงินกองทุนชั้นที่ 1 ที่เป็นตราสารทางการเงินของกลุ่มธุรกิจทางการเงิน	-	
38	รวมเงินกองทุนชั้นที่ 1 ที่เป็นตราสารทางการเงินก่อนรายการหักตามหลักเกณฑ์การกำกับดูแล	0.1	
เงินกองทุนชั้นที่ 1 ที่เป็นตราสารทางการเงิน (Additional tier 1): รายการหักตามหลักเกณฑ์การกำกับดูแล			
39	การซื้อคืนตราสารทางการเงินที่นับเป็นเงินกองทุนชั้นที่ 1	-	
40	การถือตราสารทางการเงินที่นับเป็นเงินกองทุนชั้นที่ 1 ในช่วงระหว่างธนาคารพาณิชย์กับบริษัทที่ทำธุรกิจทางการเงินหรือธุรกิจสนับสนุน	-	
41	เงินลงทุนในตราสารทางการเงินที่นับเป็นเงินกองทุนชั้นที่ 1 ของธนาคารพาณิชย์หรือบริษัทการเงินอื่น ทั้งทางตรงและทางอ้อม	-	
42	เงินลงทุนในตราสารทางการเงินที่นับเป็นเงินกองทุนชั้นที่ 1 ที่เป็นตราสารทางการเงินของสถาบันการเงินอื่นหรือกลุ่มธุรกิจทางการเงินอื่น นอกจากที่ระบุในข้อ 40 และ 41	-	
43	มูลค่าของตราสารทางการเงินอ้างอิงที่นับเข้าเป็นเงินกองทุนชั้นที่ 1 ที่เป็นตราสารทางการเงินของสถาบันการเงินอื่นหรือกลุ่มธุรกิจทางการเงินอื่น กรณีเป็นผู้ซื้ออนุพันธ์ทางการเงินด้านตราสารหนี้หรือตราสารทุน (Bond / Equity Derivatives) และกรณีเป็นผู้ขายข้อตกลงรับประกันความเสี่ยงด้านเครดิต (Credit Derivatives)	-	
44	เงินลงทุนในตราสารทางการเงินที่นับเป็นเงินกองทุนชั้นที่ 1 ของบริษัทที่ทำธุรกิจทางการเงินและธุรกิจสนับสนุน ที่กลุ่มธุรกิจทางการเงินถือหุ้นไม่เกินร้อยละ 10 ของจำนวนหุ้นที่จำหน่ายได้แล้วทั้งหมดของบริษัทนั้น	-	
45	เงินลงทุนในตราสารทางการเงินที่นับเป็นเงินกองทุนชั้นที่ 1 ของบริษัทที่ทำธุรกิจทางการเงินและธุรกิจสนับสนุน ที่กลุ่มธุรกิจทางการเงินถือหุ้นเกินร้อยละ 10 ของจำนวนหุ้นที่จำหน่ายได้แล้วทั้งหมดของบริษัทนั้น	-	
46	รายการอื่นตามที่ธนาคารแห่งประเทศไทยกำหนด	-	
47	รายการหักจากเงินกองทุนชั้นที่ 2 ในส่วนที่เหลือ ในกรณีที่เงินกองทุนชั้นที่ 2 มีจำนวนไม่เพียงพอให้หักจนครบเต็มจำนวน	-	
48	รวมรายการหักตามหลักเกณฑ์การกำกับดูแลของเงินกองทุนชั้นที่ 1 ที่เป็นตราสารทางการเงิน	-	
49	รวมเงินกองทุนชั้นที่ 1 ที่เป็นตราสารทางการเงิน (AT1)	0.1	
50	รวมเงินกองทุนชั้นที่ 1 (T1 = CET1+AT1)	33,430	
เงินกองทุนชั้นที่ 2: รายการที่สามารถนับเป็นเงินกองทุนชั้นที่ 2			
51	เงินที่ได้รับจากการออกหุ้นบุริมสิทธิชนิดสะสมเงินปันผล หลังหักหุ้นบุริมสิทธิชนิดสะสมเงินปันผลซื้อคืน	-	
52	ใบสำคัญแสดงสิทธิที่จะซื้อหุ้นบุริมสิทธิชนิดสะสมเงินปันผล	-	
53	เงินที่ได้รับจากการออกตราสารแสดงสิทธิในหนี้ที่มีสิทธิ์ค้ำประกันเงินและเจ้าหนี้สามัญ	5,040	M
54	ส่วนเกิน (ต่ำกว่า) มูลค่าตราสารตามข้อ 51 ถึง 53 ที่กลุ่มธุรกิจทางการเงินได้รับ	-	
55	เงินสำรองทั่วไป (General provision)	707	
56	เงินสำรองส่วนเกิน (Surplus of provision)	866	
57	รายการของบริษัททุกเฉพาะ ส่วนของผู้ถือหุ้นที่ไม่มีอำนาจควบคุมและบุคคลภายนอกที่สามารถนับเป็นเงินกองทุนชั้นที่ 2 ของกลุ่มธุรกิจทางการเงิน	-	
58	รวมเงินกองทุนชั้นที่ 2 ก่อนรายการหักตามหลักเกณฑ์การกำกับดูแล	6,613	

หน่วย : ล้านบาท

รายการ	องค์ประกอบของเงินกองทุนตามหลักเกณฑ์การกำกับดูแลที่รายงานโดยกลุ่มธุรกิจทางการเงิน (ง)	แหล่งที่มาของการอ้างอิงเงินบการเงินภายใต้หลักเกณฑ์การกำกับดูแลกลุ่มธุรกิจทางการเงิน (จ)
เงินกองทุนชั้นที่ 2: รายการหักตามหลักเกณฑ์การกำกับดูแล		
59 การซื้อคืนตราสารทางการเงินที่นับเป็นเงินกองทุนชั้นที่ 2	-	
60 การถือตราสารทางการเงินที่นับเป็นเงินกองทุนชั้นที่ 2 ในช่วงระหว่างธนาคารพาณิชย์กับบริษัทที่ทำธุรกิจทางการเงินและธุรกิจสนับสนุน	-	
61 เงินลงทุนในตราสารทางการเงินที่นับเป็นเงินกองทุนชั้นที่ 2 ของธนาคารพาณิชย์หรือบริษัทเงินทุนอื่น ทั้งทางตรงและทางอ้อม	-	
62 เงินลงทุนในตราสารทางการเงินที่นับเป็นเงินกองทุนชั้นที่ 2 ของสถาบันการเงินอื่นหรือกลุ่มธุรกิจทางการเงินอื่น นอกจากที่ระบุในข้อ 60 และ 61	-	
63 มูลค่าของตราสารทางการเงินอ้างอิงที่นับเข้าเป็นเงินกองทุนชั้นที่ 2 ของสถาบันการเงินอื่นหรือกลุ่มธุรกิจทางการเงินอื่น กรณีเป็นผู้ซื้อ	-	
64 เงินลงทุนในตราสารทางการเงินที่นับเป็นเงินกองทุนชั้นที่ 2 ของบริษัทที่ทำธุรกิจทางการเงินและธุรกิจสนับสนุน ที่กลุ่มธุรกิจทางการเงินถือหุ้นไม่เกินร้อยละ 10 ของจำนวนหุ้นที่จำหน่ายได้แล้วทั้งหมดของบริษัทนั้น	-	
65 เงินลงทุนในตราสารทางการเงินที่นับเป็นเงินกองทุนชั้นที่ 2 ของบริษัทที่ทำธุรกิจทางการเงินและธุรกิจสนับสนุน ที่กลุ่มธุรกิจทางการเงินถือหุ้นเกินร้อยละ 10 ของจำนวนหุ้นที่จำหน่ายได้แล้วทั้งหมดของบริษัทนั้น	-	
66 รายการอื่นตามที่ธนาคารแห่งประเทศไทยกำหนด	-	
67 รวมรายการหักตามหลักเกณฑ์การกำกับดูแลของเงินกองทุนชั้นที่ 2	-	
68 รวมเงินกองทุนชั้นที่ 2 (T2)	6,613	
69 รวมเงินกองทุนทั้งสิ้น (TC = T1+T2)	40,042	

หัวข้อ 3 การเปิดเผยมูลค่าของเงินกองทุนในช่วงการทยอยนับเข้าหรือทยอยหักตามหลักเกณฑ์ Basel III (Transitional period)

หน่วย : ล้านบาท

มูลค่าของเงินกองทุน รายการนับ รายการปรับ และรายการหัก ประจำปีงวด 31 ธันวาคม 2566		ยอดสุทธิคงเหลือของรายการที่จะต้องมีภาระทยอยหักเงินกองทุนในขนาดตามหลักเกณฑ์ Basel III	
เงินกองทุนชั้นที่ 1 ที่เป็นส่วนของเจ้าของ (CET1): รายการที่สามารถนับเป็นเงินกองทุนชั้นที่ 1 ที่เป็นส่วนของเจ้าของ			
1	ทุนชำระแล้ว (หุ้นสามัญ) หลังหักหุ้นสามัญซื้อคืน	8,006	
2	ใบสำคัญแสดงสิทธิที่จะซื้อหุ้นสามัญ	-	
3	ส่วนเกิน (ค่ากว่า) มูลค่าหุ้นสามัญ (สุทธิ)	1,018	
4	ทุนสำรองตามกฎหมาย	801	
5	เงินสำรองที่ได้จัดสรรจากกำไรสุทธิเมื่อสิ้นงวดการบัญชี	-	
6	กำไรสุทธิคงเหลือหลังจากการจัดสรร	22,846	
7	กำไรขาดทุนเบ็ดเสร็จอื่นสะสม		
7.1	ส่วนเกินทุนจากการตีราคาที่ดิน อาคาร หรือห้องชุดในอาคารชุด	1,139	
7.2	ส่วนเกิน (ค่ากว่า) ทุนจากการเปลี่ยนแปลงมูลค่าเงินลงทุนของตราสารทุน	-	
7.3	ส่วนเกิน (ค่ากว่า) ทุนจากการเปลี่ยนแปลงมูลค่าเงินลงทุนของตราสารหนี้	16	-
7.4	เงินสำรองสำหรับการป้องกันความเสี่ยงในกระแสเงินสด (ส่วนที่มีประสิทธิภาพ)	-0.2	-
7.5	ผลต่างจากการแปลงค่าเงิน ²	-	-
7.6	ส่วนแบ่งกำไร (ขาดทุน) เบ็ดเสร็จอื่นในบริษัทร่วมและการร่วมค้า	-	-
8	รายการอื่นของการเปลี่ยนแปลงที่เกิดจากผู้เป็นเจ้าของ (Owner changes)	679	
9	รายการของบริษัทลูกที่ประกอบธุรกิจธนาคารพาณิชย์เฉพาะส่วนของผู้ถือหุ้นที่ไม่มีอำนาจควบคุมที่สามารถนับเป็นเงินกองทุนชั้นที่ 1 ที่เป็นส่วนของเจ้าของของกลุ่มธุรกิจทางการเงิน	-	-
10	รวมเงินกองทุนชั้นที่ 1 ที่เป็นส่วนของเจ้าของก่อนรายการปรับและรายการหักตามหลักเกณฑ์การกำกับดูแล	34,506	
เงินกองทุนชั้นที่ 1 ที่เป็นส่วนของเจ้าของ (CET1): รายการปรับตามหลักเกณฑ์การกำกับดูแล			
11	เงินสำรองสำหรับป้องกันความเสี่ยงในกระแสเงินสด (ส่วนที่มีประสิทธิภาพ)	-	
12	กำไร (ขาดทุน) สะสมที่เกิดจากการเลือกใช้วิธี Fair value option	-	
13	กำไร (ขาดทุน) สะสมที่เกิดจากการวัดมูลค่ายุติธรรมของธุรกรรมอนุพันธ์อันเนื่องมาจากการเปลี่ยนแปลงในคุณภาพเครดิตของกลุ่มธุรกิจทางการเงิน (DVA)	-	
14	รายการอื่นตามที่ธนาคารแห่งประเทศไทยกำหนด	-	
15	รวมรายการปรับตามหลักเกณฑ์การกำกับดูแลของเงินกองทุนชั้นที่ 1 ที่เป็นส่วนของเจ้าของ	-	
เงินกองทุนชั้นที่ 1 ที่เป็นส่วนของเจ้าของ (CET1): รายการหักตามหลักเกณฑ์การกำกับดูแล			
16	ผลขาดทุนสุทธิ	-	
17	ค่าความนิยม	-	
18	สินทรัพย์ไม่มีตัวตนอื่น (นอกเหนือจากค่าความนิยม)	79	-
19	สินทรัพย์ภาษีเงินได้รอการตัดบัญชี	997	
20	สำรองส่วนขาด (Shortfall of provision)	-	
21	กำไรจากการทำธุรกรรมแปลงสินทรัพย์เป็นหลักทรัพย์ (Securisation)	-	-
22	การถือตราสารทุนไว้ชั่วคราวระหว่างธนาคารพาณิชย์กับบริษัทที่ทำธุรกิจทางการเงินหรือธุรกิจสนับสนุน	-	
23	เงินลงทุนในตราสารทุนรวมถึงเงินลงทุนในใบสำคัญแสดงสิทธิที่จะซื้อหุ้นของบริษัทการเงินและบริษัทเครดิตฟองซิเอร์ ทั้งทางตรงและทางอ้อม	-	
24	เงินลงทุนในตราสารทุนรวมถึงเงินลงทุนในใบสำคัญแสดงสิทธิที่จะซื้อหุ้นที่นับเป็นเงินกองทุนชั้นที่ 1 ที่เป็นส่วนของเจ้าของของสถาบันการเงินอื่นหรือกลุ่มธุรกิจทางการเงินอื่น นอกจากที่ระบุในข้อ 22 และ 23	-	
25	มูลค่าของตราสารทุนอ้างอิงที่นับเข้าเป็นเงินกองทุนชั้นที่ 1 ที่เป็นส่วนของเจ้าของของสถาบันการเงินอื่นหรือกลุ่มธุรกิจทางการเงินอื่น กรณีเป็นผู้ซื้ออนุพันธ์ทางการเงินด้านตราสารทุน (Equity derivatives)	-	
26	เงินลงทุนในตราสารทุนรวมถึงเงินลงทุนในใบสำคัญแสดงสิทธิที่จะซื้อหุ้นของบริษัทที่ประกอบธุรกิจเงินร่วมลงทุนเข้าไปลงทุน	-	
27	เงินลงทุนในตราสารทุน รวมถึงเงินลงทุนในใบสำคัญแสดงสิทธิที่จะซื้อหุ้นของบริษัทที่ประกอบธุรกิจทางการเงินและธุรกิจสนับสนุน ที่กลุ่มธุรกิจทางการเงินถือหุ้นไม่เกินร้อยละ 10 ของจำนวนหุ้นที่จำหน่ายได้แล้วทั้งหมดของแต่ละบริษัทนั้น	-	-
28	เงินลงทุนในตราสารทุน รวมถึงเงินลงทุนในใบสำคัญแสดงสิทธิที่จะซื้อหุ้นของบริษัทที่ประกอบธุรกิจทางการเงินและธุรกิจสนับสนุน ที่กลุ่มธุรกิจทางการเงินถือหุ้นเกินร้อยละ 10 ของจำนวนหุ้นที่จำหน่ายได้แล้วทั้งหมดของแต่ละบริษัทนั้น	-	-

หน่วย : ล้านบาท

มูลค่าของเงินกองทุน รายการนับ รายการปรับ และรายการหัก ประจำปีงวด 31 ธันวาคม 2566		ยอดสุทธิคงเหลือของรายการที่ จะต้องมีการทยอยหักเงินกองทุนใน อนาคตตามหลักเกณฑ์ Basel III
29	รายการอื่นตามที่ธนาคารแห่งประเทศไทยกำหนด	-
30	รายการหักจากเงินกองทุนชั้นที่ 1 ที่เป็นตราสารทางการเงินในส่วนที่เหลือ ในกรณีที่เงินกองทุนชั้นที่ 1 ที่เป็นตราสารทางการเงินมีจำนวนไม่เพียงพอให้หักจนครบเต็มจำนวน	-
31	รวมรายการหักตามหลักเกณฑ์การกำกับดูแลของเงินกองทุนชั้นที่ 1 ที่เป็นส่วนของผู้ถือหุ้น	1,076
32	รวมเงินกองทุนชั้นที่ 1 ที่เป็นส่วนของผู้ถือหุ้น (CET1)	33,430
เงินกองทุนชั้นที่ 1 ที่เป็นตราสารทางการเงิน (Additional tier 1): รายการที่สามารถนับเป็นเงินกองทุนชั้นที่ 1 ที่เป็นตราสารทางการเงิน		
33	เงินที่ได้รับจากการออกหุ้นบุริมสิทธิชนิดไม่สะสมเงินปันผล หลังหักหุ้นบุริมสิทธิชนิดไม่สะสมเงินปันผลซื้อคืน	0.1
34	ใบสำคัญแสดงสิทธิที่จะซื้อหุ้นบุริมสิทธิชนิดไม่สะสมเงินปันผล	-
35	เงินที่ได้รับจากการออกตราสารแสดงสิทธิในหนี้ที่มีสิทธิค้ำประกันผู้ฝากเงิน เจ้าหนี้สามัญ และเจ้าหนี้ค้ำประกันประเภทอื่น ซึ่งรวมถึงผู้ถือตราสารทางการเงินที่นับเป็นเงินกองทุนชั้นที่ 2	-
36	ส่วนเกิน (ค่ากว่า) มูลค่าตราสารตามข้อ 32 ถึง 34 ที่กลุ่มธุรกิจทางการเงินได้รับ	-
37	รายการของบริษัทเฉพาะส่วนของผู้ถือหุ้นที่ไม่มีอำนาจควบคุมและบุคลภายนอกที่สามารถนับเป็นเงินกองทุนชั้นที่ 1 ที่เป็นตราสารทางการเงินของกลุ่มธุรกิจทางการเงิน	-
38	รวมเงินกองทุนชั้นที่ 1 ที่เป็นตราสารทางการเงินก่อนรายการหักตามหลักเกณฑ์การกำกับดูแล	0.1
เงินกองทุนชั้นที่ 1 ที่เป็นตราสารทางการเงิน (Additional tier 1): รายการหักตามหลักเกณฑ์การกำกับดูแล		
39	การซื้อคืนตราสารทางการเงินที่นับเป็นเงินกองทุนชั้นที่ 1	-
40	การถือตราสารทางการเงินที่นับเป็นเงินกองทุนชั้นที่ 1 ไขว้กันระหว่างธนาคารพาณิชย์กับบริษัทที่ทำธุรกิจทางการเงินหรือธุรกิจสนับสนุน	-
41	เงินลงทุนในตราสารทางการเงินที่นับเป็นเงินกองทุนชั้นที่ 1 ของธนาคารพาณิชย์หรือบริษัทการเงินอื่น ทั้งทางตรงและทางอ้อม	-
42	เงินลงทุนในตราสารทางการเงินที่นับเป็นเงินกองทุนชั้นที่ 1 ที่เป็นตราสารทางการเงินของสถาบันการเงินอื่นหรือกลุ่มธุรกิจทางการเงินอื่น นอกจากที่ระบุในข้อ 40 และ 41	-
43	มูลค่าของตราสารทางการเงินอ้างอิงที่นับเข้าเป็นเงินกองทุนชั้นที่ 1 ที่เป็นตราสารทางการเงินของสถาบันการเงินอื่นหรือกลุ่มธุรกิจทางการเงินอื่น กรณีเป็นผู้ซื้ออนุพันธ์ทางการเงินด้านตราสารหนี้หรือตราสารทุน (Bond / Equity Derivatives) และกรณีเป็นผู้ขายซื้อคดลงรับประกันความเสี่ยงด้านเครดิต (Credit Derivatives)	-
44	เงินลงทุนในตราสารทางการเงินที่นับเป็นเงินกองทุนชั้นที่ 1 ของบริษัทที่ทำธุรกิจทางการเงินและธุรกิจสนับสนุน ที่กลุ่มธุรกิจทางการเงินถือหุ้นไม่เกินร้อยละ 10 ของจำนวนหุ้นที่จำหน่ายได้แล้วทั้งหมดของบริษัทนั้น	-
45	เงินลงทุนในตราสารทางการเงินที่นับเป็นเงินกองทุนชั้นที่ 1 ของบริษัทที่ทำธุรกิจทางการเงินและธุรกิจสนับสนุน ที่กลุ่มธุรกิจทางการเงินถือหุ้นเกินร้อยละ 10 ของจำนวนหุ้นที่จำหน่ายได้แล้วทั้งหมดของบริษัทนั้น	-
46	รายการอื่นตามที่ธนาคารแห่งประเทศไทยกำหนด	-
47	รายการหักจากเงินกองทุนชั้นที่ 2 ในส่วนที่เหลือ ในกรณีที่เงินกองทุนชั้นที่ 2 มีจำนวนไม่เพียงพอให้หักจนครบเต็มจำนวน	-
48	รวมรายการหักตามหลักเกณฑ์การกำกับดูแลของเงินกองทุนชั้นที่ 1 ที่เป็นตราสารทางการเงิน	-
49	รวมเงินกองทุนชั้นที่ 1 ที่เป็นตราสารทางการเงิน (AT1)	0.1
50	รวมเงินกองทุนชั้นที่ 1 (T1 = CET1+AT1)	33,430
เงินกองทุนชั้นที่ 2: รายการที่สามารถนับเป็นเงินกองทุนชั้นที่ 2		
51	เงินที่ได้รับจากการออกหุ้นบุริมสิทธิชนิดสะสมเงินปันผล หลังหักหุ้นบุริมสิทธิชนิดสะสมเงินปันผลซื้อคืน	-
52	ใบสำคัญแสดงสิทธิที่จะซื้อหุ้นบุริมสิทธิชนิดสะสมเงินปันผล	-
53	เงินที่ได้รับจากการออกตราสารแสดงสิทธิในหนี้ที่มีสิทธิค้ำประกันผู้ฝากเงินและเจ้าหนี้สามัญ	5,040
54	ส่วนเกิน (ค่ากว่า) มูลค่าตราสารตามข้อ 51 ถึง 53 ที่กลุ่มธุรกิจทางการเงินได้รับ	-
55	เงินสำรองทั่วไป (General provision)	707
56	เงินสำรองส่วนเกิน (Surplus of provision)	866
57	รายการของบริษัทเฉพาะส่วนของผู้ถือหุ้นที่ไม่มีอำนาจควบคุมและบุคลภายนอกที่สามารถนับเป็นเงินกองทุนชั้นที่ 2 ของกลุ่มธุรกิจทางการเงิน	-
58	รวมเงินกองทุนชั้นที่ 2 ก่อนรายการหักตามหลักเกณฑ์การกำกับดูแล	6,613

หน่วย : ล้านบาท

มูลค่าของเงินกองทุน รายการปรับ และรายการหัก ประจำปีงวด 31 ธันวาคม 2566		ยอดสุทธิคงเหลือของรายการที่ จะต้องมีการทยอยหักเงินกองทุนใน อนาคตตามหลักเกณฑ์ Basel III	
เงินกองทุนชั้นที่ 2: รายการหักตามหลักเกณฑ์การกำกับดูแล			
59	การซื้อตราสารทางการเงินที่นับเป็นเงินกองทุนชั้นที่ 2	-	
60	การถือตราสารทางการเงินที่นับเป็นเงินกองทุนชั้นที่ 2 ไขว้กันระหว่างธนาคารพาณิชย์กับบริษัทที่ทำธุรกิจทางการเงินและธุรกิจสนับสนุน	-	
61	เงินลงทุนในตราสารทางการเงินที่นับเป็นเงินกองทุนชั้นที่ 2 ของธนาคารพาณิชย์หรือบริษัทเงินอื่น ทั้งทางตรงและทางอ้อม	-	
62	เงินลงทุนในตราสารทางการเงินที่นับเป็นเงินกองทุนชั้นที่ 2 ของสถาบันการเงินอื่นหรือกลุ่มธุรกิจทางการเงินอื่น นอกจากที่ระบุในข้อ 59 และ 60	-	
63	มูลค่าของตราสารทางการเงินอ้างอิงที่นับเป็นเงินกองทุนชั้นที่ 2 ของสถาบันการเงินอื่นหรือกลุ่มธุรกิจทางการเงินอื่น กรณีเป็นผู้ซื้ออนุพันธ์ทางการเงิน ด้านตราสารหนี้หรือตราสารทุน (Bond / Equity Derivatives) และกรณีเป็นผู้ขายข้อตกลงรับประกันความเสี่ยงด้านเครดิต (Credit Derivatives)	-	
64	เงินลงทุนในตราสารทางการเงินที่นับเป็นเงินกองทุนชั้นที่ 2 ของบริษัทที่ทำธุรกิจทางการเงินและธุรกิจสนับสนุน ที่กลุ่มธุรกิจทางการเงินถือหุ้นไม่เกินร้อยละ 10 ของจำนวนหุ้นที่จำหน่ายได้แล้วทั้งหมดของบริษัทนั้น	-	-
65	เงินลงทุนในตราสารทางการเงินที่นับเป็นเงินกองทุนชั้นที่ 2 ของบริษัทที่ทำธุรกิจทางการเงินและธุรกิจสนับสนุน ที่กลุ่มธุรกิจทางการเงินถือหุ้นเกินร้อยละ 10 ของจำนวนหุ้นที่จำหน่ายได้แล้วทั้งหมดของบริษัทนั้น	-	-
66	รายการอื่นตามที่ธนาคารแห่งประเทศไทยกำหนด	-	
67	รวมรายการหักตามหลักเกณฑ์การกำกับดูแลของเงินกองทุนชั้นที่ 2	-	
68	รวมเงินกองทุนชั้นที่ 2 (T2)	6,613	
69	รวมเงินกองทุนทั้งสิ้น (TC = T1+T2)	40,042	

ตามเกณฑ์ Basel III กำหนดให้มีการทยอยลดนับตราสารทางการเงินที่ไม่มีคุณสมบัติตามเกณฑ์ในอัตราร้อยละ 10 ต่อปี โดยเริ่มตั้งแต่ปี 2556 โดยตราสารที่ไม่มีคุณสมบัติดังกล่าวนี้จะไม่สามารถนับเป็นเงินกองทุนได้ตั้งแต่ปี 2565 เป็นต้นไป ทั้งนี้ ณ สิ้นงวด 31 ธันวาคม 2566 กลุ่มทีเอสโก้ไม่มีตราสารทางการเงินที่สามารถนับเป็นเงินกองทุนชั้นที่ 2 ที่ไม่มีคุณสมบัติตามเกณฑ์ Basel III